



INSTYTUT EKONOMIKI ROLNICTWA
I GOSPODARKI ŻYWNOŚCIOWEJ
PAŃSTWOWY INSTYTUT BADAWCZY

***Import produktów
rolnych i spożywczych
objętych przed akcesją
specjalną klauzulą
ochronną (SSG)
(5)***

nr 160

Warszawa 2009



EKONOMICZNE I SPOŁECZNE UWARUNKOWANIA
ROZWOJU POLSKIEJ GOSPODARKI ŻYWNOŚCIOWEJ
PO WSTĄPIENIU POLSKI DO UNII EUROPEJSKIEJ

***Import produktów
rolnych i spożywczych
objętych przed akcesją
specjalną klauzulą
ochronną (SSG)
(5)***



INSTYTUT EKONOMIKI ROLNICTWA
I GOSPODARKI ŻYWNOŚCIOWEJ
PAŃSTWOWY INSTYTUT BADAWCZY

***Import produktów
rolnych i spożywczych
objętych przed akcesją
specjalną klauzulą
ochronną (SSG)
(5)***

Autor

Bożena Nosecka

Współpraca:

mgr Anna Bugała

Alicja Capiga

mgr inż. Janusz Mierwiński



EKONOMICZNE I SPOŁECZNE UWARUNKOWANIA
ROZWOJU POLSKIEJ GOSPODARKI ŻYWNOŚCIOWEJ
PO WSTĄPIENIU POLSKI DO UNII EUROPEJSKIEJ

Warszawa 2009

Autor publikacji jest pracownikiem naukowym
Instytutu Ekonomiki Rolnictwa i Gospodarki Żywnościowej
– Państwowego Instytutu Badawczego

Pracę zrealizowano w ramach tematu

Monitorowanie oraz analiza zmian polskiego łańcucha żywnościowego
w zadaniu *Analiza wolumenu importu i cen importowych towarów rolno-spożywczych*
objętych specjalną klauzulą ochronną

Celem opracowania jest analiza zmian rozmiarów importu i cen importowych
produktów rolnych i spożywczych, które zgłoszone zostały przez Polskę do WTO,
jako produkty wymagające głębszej ochrony.

Korekta
Joanna Gozdera

Redakcja techniczna
Krzysztof Kossakowski

Projekt okładki
AKME Projekty Sp. z o.o.

ISBN 978-83-7658-018-0

Instytut Ekonomiki Rolnictwa i Gospodarki Żywnościowej
– Państwowy Instytut Badawczy
00-950 Warszawa, ul. Świętokrzyska 20, skr. poczt. nr 984
tel.: (0 22) 50 54 444
faks: (0 22) 50 54 636
e-mail: dw@ierigz.waw.pl
http://www.ierigz.waw.pl

Spis treści:

1.	Wstęp.....	7
1.1.	Produkty wymagające głębszej ochrony i mechanizm SSG.....	7
1.2.	Przedmiot analizy.....	8
1.3.	Produkty objęte badaniem.....	9
1.4.	Metoda badań.....	10
1.5.	Źródła danych.....	10
2.	Wyniki analizy.....	11
2.1.	Zmiany wolumenu importu produktów rolnych i spożywczych uznanych przed akcesją za wymagające głębokiej ochrony w imporcie.....	11
2.1.1.	Produkty roślinne.....	11
2.1.2.	Owoce, warzywa i ich przetwory oraz kwiaty.....	16
2.1.3.	Produkty zwierzęce.....	19
2.2.	Zmiany cen importowych produktów objętych analizą.....	24
2.3.	Wartość importu.....	30
2.4.	Znaczenie importu w produkcji artykułów objętych analizą.....	34
2.5.	Ceny importowe na tle cen eksportowych.....	39
2.6.	Salda handlu zagranicznego i udział importu w eksporcie.....	44
2.7.	Zmiany w geografii importu analizowanych produktów.....	52
3.	Posumowanie i wnioski.....	58
	Załączniki.....	61

1. Wstęp

1.1. Produkty wymagające głębszej ochrony i mechanizm SSG

Kraje należące do Światowej Organizacji Handlu w imporcie produktów zgłoszonych do WTO, jako wymagające głębszej ochrony mogą stosować tzw. specjalną klauzulę ochronną (Special Safeguard – SSG). Klauzula SSG dopuszcza możliwość nakładania dodatkowych ceł w imporcie, w sytuacji gdy wolumen przywozu przekracza ustaloną wielkość progową lub gdy ceny w imporcie kształtują się poniżej cen progowych. Wielkości i ceny progowe ustalane są przez kraje (lub ich ugrupowania) należące do WTO. Zastosowane w imporcie cła dodatkowe obowiązują do końca roku kalendarzowego, w którym podejmuje się decyzję o wprowadzeniu tego mechanizmu ochrony rynku przed „zbyt” dużym lub „zbyt” tanim importem. Cła dodatkowe nie mogą być stosowane, gdy wolumen przywozu mieści się w ramach tzw. kwot dostępu do rynku, zgłoszonych do WTO przez jej członków.

W obecnej rundzie rokowań (runda Doha) toczą się dyskusje dotyczące zmian zakresu stosowania mechanizmu SSG. Według ostatniego przeglądu złożonych propozycji zawartych w raporcie przygotowanym przez C. Falconera – przewodniczącego Sesji Specjalnej Komitetu Rolnego¹ – lista produktów objętych mechanizmem SSG ograniczona będzie do 1% sześciocyfrowych linii taryfowych HS. Klauzula SSG będzie mogła być stosowana w ciągu pierwszych siedmiu lat od momentu zakończenia rokowań obecnej rundy WTO. Dodatkowe cła będą mogły być również stosowane w imporcie realizowanym przez kraje rozwijające się (dotychczas nie korzystające z możliwości nakładania dodatkowych ceł w przywozie). Stosowanie dodatkowej ochrony przed nadmiernym lub zbyt tanim importem możliwe będzie w tych krajach dzięki wprowadzeniu specjalnego mechanizmu ochronnego (Special Safeguard Mechanism – SSM).

Nowe rozwiązania w zakresie stosowania mechanizmu SSG oznaczać będą znaczne osłabienie możliwości ochrony rynków rolnych i spożywczych w krajach należących do WTO przed nadmiernym lub zbyt tanim importem. W krajach UE-15 produkty, w imporcie których stosowane być może dodatkowe cło stanowią obecnie 31% pozycji taryfowych opisanych sześciocyfrowymi kodami HS. W Polsce wskaźnik ten przed akcesją wynosił 66% (przykładowo w Czechach i Słowacji 13%, a na Węgrzech 60%). W krajach UE-15 mechanizmem SSG objęte będą prawdopodobnie: rynek wołowiny, drobiu, masła, owoców i warzyw oraz cukru. Polska złożyła wniosek do Komisji Europejskiej o rozszerzenie listy produktów objętych SSG w UE o mrożone owoce miękkie (truskawki, maliny i wiśnie) oraz zagęszczony sok jabłkowy.

¹ Revised Draft Modalities for Agriculture. World Trade Organization TN/AG/W/Rev.4 6 December 2008.

Przed akcesją Polska wielokrotnie korzystała z możliwości nakładania ceł dodatkowych w imporcie produktów zgłoszonych do WTO jako produkty wymagające głębszej ochrony. Cłami dodatkowymi obciążony był import: kwiatów (w latach 1996-1998 oraz w 2000 i 2002 r.), mięsa drobiowego (w 1999 r. i w 2002 r.), mąki pszennej (w latach 1999-2002), cukru białego (w 1997 r. i 1999 r.), syropów cukrowych (w 1999 r., 2000 r. i 2002 r.), mąki żytniej (w 2000 r. i 2002 r.), ogórków i piskląt drobiu (w latach 2002-2003), koncentratu pomidorowego (w latach 2000-2002), skrobi kukurydzianej (w 1999 r.) i suszonych żółtek jaj (w 2002 r.). Cła dodatkowe w imporcie tych produktów stosowane były z powodu realizacji importu poniżej cen progowych. Przekroczenie wielkości progowych w przywozie było powodem nałożenia ceł dodatkowych w imporcie: koncentratu pomidorowego (w 1997 r.), mięsa wieprzowego (w 1998 r.), szyszek chmielowych (w 1999 r. i 2000 r.), masła i otrąb zbożowych (w 2000 r.) oraz żyta (w 2001 r.). Zastosowanie ceł dodatkowych miało istotny wpływ na poziom przywozu w latach, w których były one stosowane.

Po przystąpieniu do UE Polska, tak jak inne nowe kraje członkowskie, nie może samodzielnie podejmować decyzji o zastosowaniu mechanizmu SSG w imporcie. Decyzje te podejmowane są przez Komisję Europejską w przywozie produktów zgłoszonych do WTO jako wymagające głębszej ochrony w krajach „starej” Wspólnoty. Lista tych produktów w UE jest znacznie krótsza niż produktów zgłoszonych przez Polskę.

1.2. Przedmiot analizy

Przedmiotem analizy było przedstawienie wpływu na poziom importu i ceny importowe produktów objętych przed akcesją mechanizmem SSG zmniejszenia zakresu stosowania mechanizmu SSG, ale też zniesienia ceł w przywozie z krajów rozszerzonej UE oraz przejęcia unijnych stawek celnych w imporcie z krajów trzecich². Analiza uzupełniona została o badanie: zmian udziału przywozu w wolumenie i wartości produkcji objętych analizą produktów, kształtowania się sald w ich obrotach zagranicznych oraz wskaźnika udziału importu w eksporcie. Analiza pozwala w znacznym stopniu na ocenę stopnia zagrożenia (lub jego braku) zwiększonym importem na kształtowanie się sytuacji na rynku analizowanych produktów i oceną (częściową) ich konkurencyjności na jednolitym rynku europejskim. Wyniki badania pozwoliły też na ocenę zasadności zgłoszenia przez Polskę do WTO bardzo szerokiej listy produktów (największej spośród członków Światowej Organizacji Handlu) uznanych za artykuły wymagające głębszej ochrony w imporcie.

² Wyniki monitorowania zmian importu i cen importowych produktów objętych przed akcesją klauzulą SSG w kolejnych latach obecności Polski w UE były przedmiotem 4 poprzednich opracowań przygotowanych w ramach realizacji zadania badawczego.

1.3. Produkty objęte badaniem

Analizą objęto produkty, które znalazły się w wykazie artykułów wymagających głębszej ochrony do końca kwietnia 2004 r. (Rozporządzenie Ministra Rolnictwa i Rozwoju Wsi z dnia 23 grudnia 2003 r.)³.

Lista ta obejmuje następujące produkty:

- wszystkie zboża i ich przetwory, z wyjątkiem: ziarna zbóż łuszczonego, miazdżonego itp. (kod CN 1104), ciasta makaronowego kod (CN 1902), pieczywa (kod CN 1905) i glutenu pszennego (kod CN 1109),
- ziarno rzepaku, olej sojowy, słonecznikowy i rzepakowy oraz margaryny i jadalne mieszaniny z tłuszczów,
- cukier buraczany (surowy i biały) i niemal wszystkie pozostałe cukry z pozycji CN 1702 (glukoza i syrop glukozowy, izoglukoza, maltodekstryna),
- mleko i jego przetwory (z wyjątkiem serwatki płynnej i zagęszczonej),
- zwierzęta, mięso i przetwory z mięsa – z wyjątkiem: koni a także mięsa i przetworów z tych zwierząt, bydła hodowlanego, hodowlanej trzody chlewnej i owiec hodowlanych, mięsa z owiec, podrobów niemal ze wszystkich zwierząt (uwzględniono jedynie podroby z drobiu), tłuszczów zwierzęcych, mięsa i podrobów solonych, suszonych i wędzonych,
- jaja i ich przetwory (jaja wylęgowe, konsumpcyjne, suszone, mrożone, itp.),
- warzywa świeże, mrożone i suszone oraz pomidory w puszkach i koncentrat pomidorowy (z wyjątkiem czosnku, porów oraz warzyw strączkowych świeżych i suszonych),
- owoce świeże (bez gruszek i owoców południowych) i sok jabłkowy (nieskoncentrowany i zagęszczony),
- mąkę, mączkę i granulki ziemniaczane oraz skrobię ziemniaczaną,
- tytoń nieprzetworzony,
- miód naturalny,
- kwiaty cięte i pąki kwiatowe – z wyjątkiem orchidei i gladioli,
- nasiona roślin pastewnych – bez nasion buraków, warzyw i lucerny,
- szyszki chmielowe oraz soki i ekstrakty z chmielu,
- karmę dla zwierząt domowych,
- dekstryny i inne skrobie modyfikowane.

³ Lista produktów, w imporcie których stosować można było cła dodatkowe, ustalana była corocznie (spośród produktów zgłoszonych do WTO) i publikowana w Rozporządzeniach MRiRW. Wielkości progowe i ceny progu dla Polski ustalane były od 1997 r. w Instytucie Ekonomiki Rolnictwa i Gospodarki Żywnościowej. W Instytucie obliczano też odchylenia (w poszczególnych miesiącach) wolumenu importu i cen w imporcie od wielkości progowych i cen progu.

Niemal wszystkie te produkty znajdowały się w wykazie produktów wymagających głębszej ochrony również w latach poprzednich (tj. w okresie 1995-2003).

1.4. Metoda badań

Oceny zmian wolumenu importu, cen importowych, wartości importu a także sald w handlu zagranicznym, udziału importu w eksporcie i produkcji analizowanych produktów dokonano na podstawie porównań przeciętnych wielkości wszystkich tych danych w trzech okresach trzyletnich, tj. 2001-2003, 2004-2006 i 2007-2009 (dane z 2009 r. są szacunkowe). Dla oceny skali zmian importu, handlu zagranicznego czy znaczenia przywozu w produkcji najistotniejsze jest porównanie średnich wielkości z lat 2007-2009 i przeciętnych z ostatnich trzech lat funkcjonowania Polski poza strukturami UE.

Analiza prowadzona była głównie dla grup produktów opisanych 4- i 6-cyfrowymi kodami taryfy celnej (są one sumą wielkości opisanych 8-cyfrowymi kodami objętymi badaniem i w przypadku niektórych grup towarowych nie są zgodne z ogólnymi rozmiarami handlu produktów ujętych w 4- i 6-cyfrowych kodach taryfy celnej).

Szczegółowa analiza rozmiarów importu, cen importowych, a także geograficznych kierunków przywozu w poszczególnych miesiącach lat 2004-2009 zawarta została w miesięcznych raportach, stanowiących uzupełnienie opracowań rocznych. W raportach miesięcznych dokonywane są porównania wolumenu importu, cen importowych i zmian geografii przywozu w poszczególnych miesiącach z danymi z miesiąca poprzedniego i analogicznego miesiąca roku poprzedniego, a także porównania skumulowanych od początku poszczególnych lat rozmiarów importu i średnich cen importowych z relacji do tych samych okresów lat poprzednich.

1.5. Źródła danych

Analizy roczne (i dotyczące poszczególnych miesięcy) wykonywane były (w odniesieniu do handlu zagranicznego) w oparciu o dane Centrum Informatyki Handlu Zagranicznego (do kwietnia 2004 r.), Ministerstwa Finansów (do końca 2005 r.) i Centrum Analitycznego Administracji Celnej (od 2006 r.). Informacje o poziomie produkcji artykułów objętych analizą pochodziły z publikowanych i niepublikowanych danych GUS. W opracowaniach rocznych i w obecnej analizie wykorzystano też z „Analiz Rynkowych” opracowywanych w IERiGŻ-PIB.

2. Wyniki analizy

2.1. Zmiany wolumenu importu produktów rolnych i spożywczych uznanych przed akcesją za wymagające głębszej ochrony w imporcie

2.1.1. Produkty roślinne

Po przystąpieniu do UE zwiększył się import do Polski niemal wszystkich produktów rolnych i spożywczych uznanych przed akcesją za wymagające głębszej ochrony w przywozie.

W grupie produktów roślinnych zdecydowanie najwyższy był wzrost importu nasion rzepaku i oleju rzepakowego. Spowodowane to było większym zapotrzebowaniem rynku krajowego na olej rzepakowy zużywany przede wszystkim w produkcji biopaliw. Wzrostowi importu sprzyjało zmniejszenie poziomu ochrony rynku w imporcie zewnętrznym, umożliwiające większą dywersyfikację źródeł zaopatrzenia surowcowego. Średni w latach 2007-2009 wolumen importu nasion i oleju rzepakowego zwiększył się w relacji do przeciętnego z lat 2001-2003 odpowiednio 25- i 15-krotnie. Możliwość bezcłowego importu z krajów Wspólnoty – głównie z nowych krajów członkowskich – zadecydowała o znaczącym zwiększeniu importu ziarna pszenicy – dominującej w przywozie ziarna zbóż. Przeciętny w latach 2007-2009 import ziarna pszenicy był niemal sześciokrotnie wyższy od średniego z lat 2001-2003. Import ziarna pozostałych zbóż nie wykazywał po akcesji tendencji wzrostowej i średnio w latach 2007-2009 jedynie nieznacznie przekraczał przeciętny poziom z ostatnich trzech lat przed wstąpieniem do Wspólnoty. Przywóz ziarna zbóż, podobnie jak nasion rzepaku i oleju rzepakowego, wahał się bardzo silnie w poszczególnych latach stosownie do zmian cen na rynku krajowym i w obrotach na rynku europejskim i światowym.

Zniesienie stawek celnych w przywozie (głównie z nowych krajów członkowskich) zadecydowało o zdynamizowaniu po akcesji przywozu słodu i ekstraktu słodowego i pokrycie rosnącego zapotrzebowania na te produkty na rynku wewnętrznym (dla potrzeb krajowego browarnictwa). Średnio w latach 2007-2009 łączny wolumen importu tych produktów przekraczał przeciętny poziom z lat 2001-2003 o ponad 40% i wyniósł ok. 280 tys. ton. Średnio w latach 2007-2009 ponad dwukrotnie wyższy, w stosunku do relatywnie niskiego poziomu sprzed akcesji, był łączny import mąki pszennej i żytniej, a sześciokrotnie zwiększył się wolumen importu zbóż prażonych. Większe zapotrzebowanie w kraju, przy minimalnej produkcji wewnętrznej, ale też możliwość realizacji tańszych zakupów w nowych krajach członkowskich, spowodowały zdynamizowanie importu skrobi kukurydzianej. Średnio w latach 2007-2009 import tego produktu wyniósł 27 tys. ton i był niemal ośmiokrotnie wyższy od przeciętnego z lat 2001-2003. Nie wzrósł natomiast po akcesji wolumen przywozu kasz i granulek zbożowych oraz otrąb i śrut zbożowych. Zmiany w strukturze zapotrzebo-

wania rynku krajowego wpłynęły na ograniczenie zakupów do przywozu głównie droższych produktów o wyższej jakości. Łączny przywóz przetworów zbożowych objętych analizą wzrósł o 30% do 521 tys. ton.

Stabilne zapotrzebowanie na rynku krajowym zdecydowało o braku tendencji wzrostowej łącznego wolumenu importu oleju sojowego i słonecznikowego. Średni w latach 2007-2009 import tych olejów był nawet nieznacznie niższy od przeciętnego w latach 2001-2003. W imporcie, tak jak przed akcesją, dominuje tańszy od słonecznikowego olej sojowy, choć proporcje przywozu zmieniały się w poszczególnych latach w zależności od relacji cen olejów na rynku światowym i europejskim. Natomiast znacząco zwiększył się po wstąpieniu do UE przywóz margaryn i jadalnych mieszanin z tłuszczów roślinnych. Importowane tłuszcze roślinne wysokiej jakości były komponentem w krajowej produkcji tych artykułów.

Spośród pozostałych produktów roślinnych i ich przetworów najbardziej, w stosunku do bardzo niskiego poziomu sprzed akcesji, zwiększył się po akcesji wolumen importu skrobi ziemniaczanej oraz mąki i granulek ziemniaczanych. Łączny import tych produktów wzrósł z 0,8 tys. ton średnio w latach 2001-2003 do 12 tys. ton przeciętnie w latach 2007-2009. Zwiększenie importu skrobi ziemniaczanej w dużym stopniu było skutkiem dostosowania produkcji do wyznaczonych w UE krajowych limitów ilościowych. W pierwszych latach po akcesji, w wyniku wzrostu zapotrzebowania krajowego przemysłu spożywczego i innych branż gospodarki narodowej, ale też spadku cen importowych (w następstwie większej dywersyfikacji źródeł i kanałów przywozu) zwiększył się import syropów cukrowych (głównie glukozy i syropów glukozowych), pozostałych syropów oraz dekstryn i skrobi modyfikowanych. Średni w latach 2004-2006 łączny wolumen przywozu tych produktów wzrósł w relacji do przeciętnego w latach 2001-2003 ponad dwukrotnie (do 215 tys. ton). W latach 2007-2009 import był nieznacznie niższy od średniego z trzech poprzednich lat – głównie z powodu spadku importu glukozy i syropu glukozowego. Zapotrzebowanie na produkty skrobiowe na rynku wewnętrznym w ostatnich latach wyraźnie ustabilizowało się na poziomie znacznie większym niż przed akcesją, a w imporcie dominują obecnie produkty o wyższych parametrach jakościowych.

Obniżenie cen w imporcie zewnętrznym sprzyjało wzrostowi po akcesji przywozu tytoniu nieprzetworzonego i zwiększeniu produkcji wyrobów tytoniowych. Średni w latach 2007-2009 wolumen importu tytoniu był wyższy od przeciętnego w latach 2001-2003 o 80%. W zbliżonej skali zwiększyły się rozmiary przywozu nasion roślin pastewnych (głównie nasion tymotki i rajgrasu), a także szyszek chmielowych oraz soków i ekstraktów z chmielu.

Wzrost cen importowych, będący wynikiem zwiększenia cen na rynku unijnym, spowodował obniżenie w pierwszych latach po akcesji importu cukru buraczanego (głównie białego). W 2008 r. i w 2009 r. import, w następstwie reformy systemu regula-

cji rynku cukru w UE, zmierzającej do zmniejszenia produkcji we Wspólnocie, zwiększył się znacząco i średnio w latach 2007-2009 przekraczał przeciętny poziom z lat 2001-2003 o niemal 80%. Zwiększony import uzupełniał niedobory na rynku krajowym, spowodowane obniżeniem kwoty produkcji cukru w Polsce.

Tabela 1

Wolumen importu analizowanych produktów roślinnych (w tys. ton)

Produkty	2001-2003 średnia	2004-2006 średnia	2007-2009 ¹ średnia	2008	2009 ¹
Ziarno zbóż	468,6	478,1	1238,7	1496,7	605,0
Pszenvca i meslin	151,0	330,2	887,9	1101,2	450,0
Żyto	143,2	12,1	76,2	54,8	5,0
Jęczmień	159,4	127,6	243,5	286,6	130,0
Pozostałe zboża	15,0	8,2	31,1	54,1	20,0
Przetwory zbożowe	396,8	461,9	521,3	562,9	470,0
Mąka pszenna i żytnia	16,8	34,0	36,6	37,5	30,0
Kasze, mączki i granulki zbożowe	38,7	35,7	30,0	26,6	22,0
Skrobia kukurydziana	3,4	25,0	26,7	19,9	24,0
Słód	172,8	188,8	226,4	249,3	190,0
Ekstrakt słodowy, przetwory spożywcze z mąki, kasz i skrobi	27,1	33,5	53,1	56,1	56,0
Przetwory spożywcze otrzymywane przez spęcznienie zbóż	2,2	7,5	12,9	13,6	13,0
Otręby, śruta i inne pozostałości z obróbki zbóż	135,8	137,4	135,6	159,9	135,0
Nasiona rzepaku	8,0	54,7	203,0	315,3	250,0
Przetwory z roślin oleistych	159,0	189,3	217,4	236,6	210,0
Olej sojowy	127,1	104,9	82,0	88,0	81,0
Olej słonecznikowy	19,1	49,7	60,8	46,4	55,0
Olej rzepakowy	2,3	15,1	33,3	54,1	30,0
Margaryna i inne jadalne mieszaniny z tłuszczów	10,5	19,6	41,3	48,1	44,0
Produkty skrobiowe	96,4	223,9	207,9	166,3	150,0
Skrobia ziemniaczana	0,3	9,0	9,3	10,3	9,0
Glukoza i syrop glukozowy	10,4	95,9	61,3	17,8	14,0
Przetwory spożywcze pozostałe (syropy)	40,6	56,6	75,4	78,8	70,0
Dekstryny	45,1	62,4	61,9	59,4	57,0
Cukier buraczany	74,8	52,6	131,9	97,4	250,0
- cukier biały	65,8	48,8	111,3	70,0	220,0
Tytoń nieprzetworzony	34,7	55,3	62,1	68,8	40,0
Pozostałe produkty roślinne	5,0	9,7	10,9	11,9	9,5
Mąka, mączka, proszek i granulki ziemniaczane	0,5	3,4	3,1	2,8	2,2
Nasiona roślin pastewnych	3,7	5,5	6,2	7,9	4,5
Szyszki chmielowe	0,7	0,7	1,3	1,1	2,0
Soki i ekstrakty z chmielu	0,1	0,1	0,3	0,1	0,8

^{1/} szacunek

Źródło: Dane Centrum Informatyki Handlu Zagranicznego, Ministerstwa Finansów i Centrum Analitycznego Administracji Celnej.

W pierwszych latach obecności Polski w UE lista produktów, stanowiących podstawę importu produktów roślinnych (zboża, słoń, ekstrakt słodowy i produkty skrobiowe), poszerzona została o nasiona rzepaku i olej rzepakowy, a w ostatnich latach o cukier buraczany. Udział wszystkich tych produktów w globalnym wolumenie importu analizowanych artykułów roślinnych i ich przetworów wyniósł w latach 2007-2009 ok. 80%, wobec 60% średnio w latach 2001-2003.

Z powodu wzrostu importu ziarna zbóż i nasion rzepaku udział produktów rolnictwa (łącznie z tytoniem, szyszkami chmielowymi i nasionami roślin pastewnych) w łącznym wolumenie importu analizowanych produktów roślinnych wzrósł w tych okresach z 40 do 60%. Produkty przetworzone gotowe do bezpośredniego spożycia (zboża prażone, cukier biały i część olejów roślinnych) stanowiły przeciętnie w latach 2007-2009, tak jak w trzech ostatnich latach przed akcesją, ok. 7% globalnego importu nieprzetworzonych i przetworzonych produktów roślinnych. W imporcie przetworów roślinnych udział ten obniżył się z 30 do 25%.

Średnioroczne tempo wzrostu wolumenu importu wszystkich produktów roślinnych wyniosło w latach 2001-2003 (średnia z tego okresu) – 2009 ok. 11%. Najwyższy był ten wskaźnik w przywozie oleju rzepakowego (26%), a najniższy w imporcie tytoniu nieprzetworzonego (4%). Ujemne było średnioroczne tempo wzrostu importu: kasz, mączek i granulki zbożowych, otrąb i śrut zbożowych i oleju sojowego. Największy był wskaźnik zmienności wolumenu importu ziarna zbóż (ok. 60%) i nasion rzepaku (ok. 200%).

W następnych latach utrzyma się wysoki popyt importowy (głównie w latach wysokich zbiorów w Europie) na rzepak i olej rzepakowy. Utrzyma się również tendencja wzrostowa importu tłuszczów roślinnych oraz prażonych zbóż. Niewielki, z powodu rosnącego nasycenia rynku krajowego produktami importowanymi, może być w najbliższych latach wolumen przywozu produktów skrobiowych, oleju słonecznikowego, sojowego a także mąki zbożowej i ziemniaczanej. Poziom importu słoń, ekstraktu słodowego i tytoniu nieprzetworzonego warunkowany będzie poziomem konsumpcji piwa i wyrobów tytoniowych w Polsce i większością zewnętrznego popytu na te produkty.

Import ziarna zbóż, tak jak dotychczas, zależeł będzie od relacji popytowo-podażowych w Polsce i na rynku europejskim i światowym. Import cukru buraczanego przekraczał będzie kilkakrotnie poziom z pierwszych lat obecności Polski we Wspólnocie, a niższy pozostanie przywóz kasz i otrąb zbożowych. Podstawę importu stanowiły będą surowce dla krajowych zakładów przetwórczych – produkty rolnictwa i produkty półprzetworzone.

Wolumen importu produktów roślinnych (w tys. ton)

Produkty rolnictwa

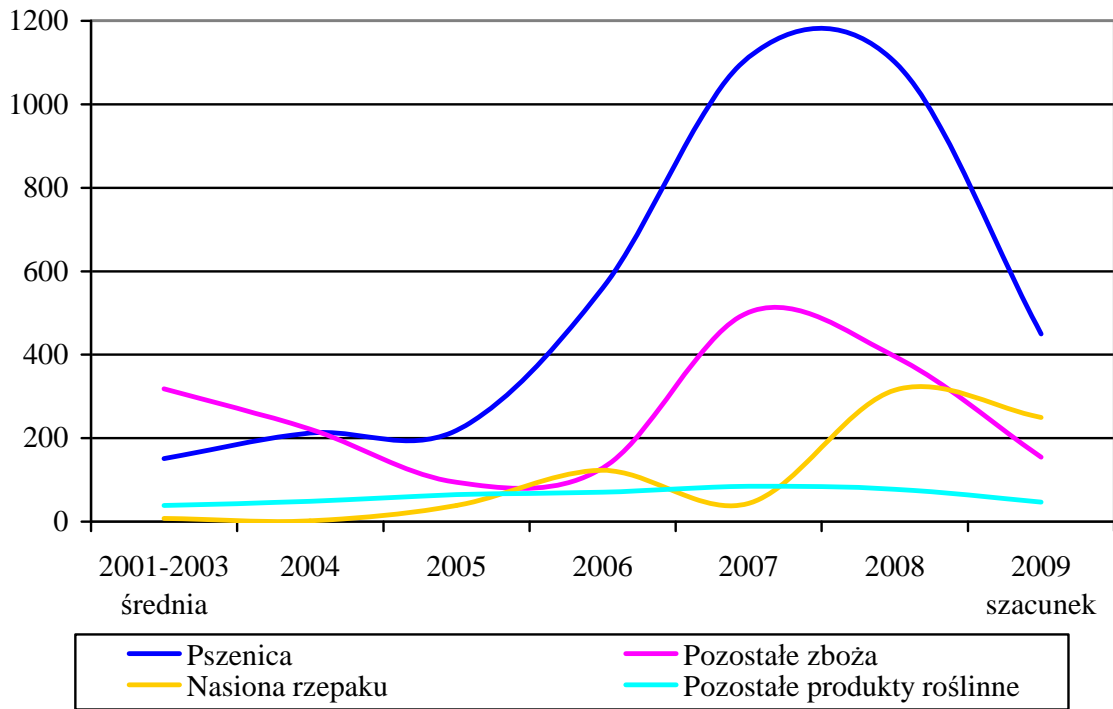

Produkty przetworzone

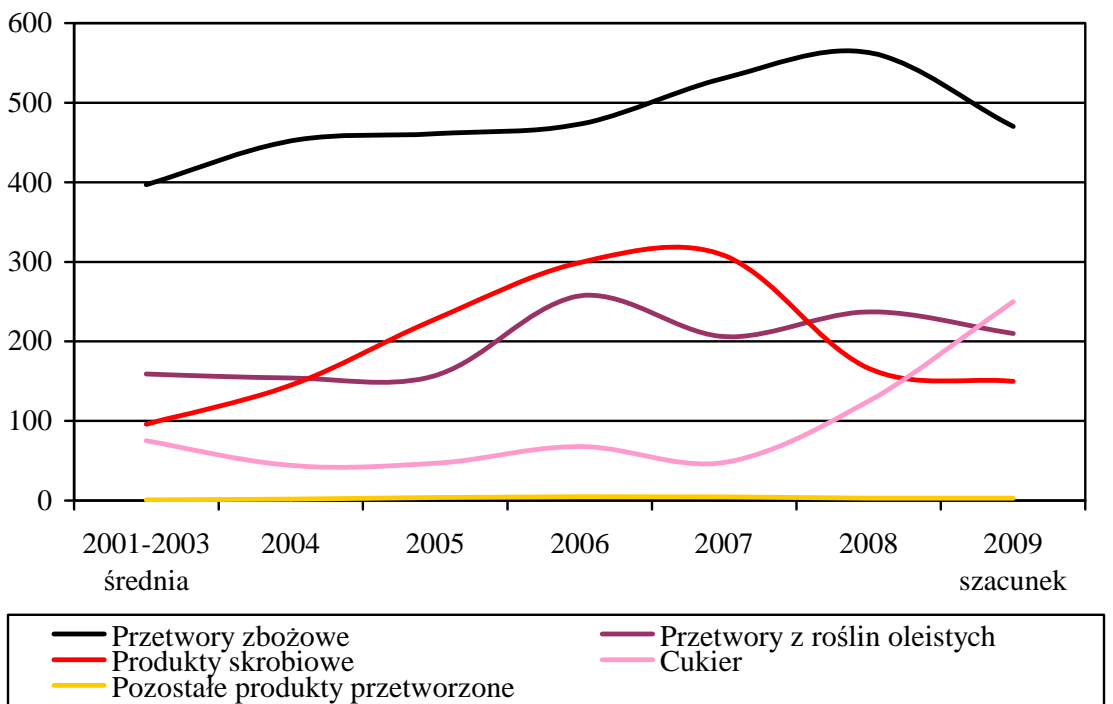

Źródło: Dane CIHZ, MF i CAAC.

2.1.2. Owoce, warzywa i ich przetwory oraz kwiaty

Po wstąpieniu do UE zwiększył się import wszystkich objętych analizą owoców, warzyw i ich przetworów. Wzrost importu owoców i warzyw świeżych strefy umiarkowanej (ich przywóz obciążony był przed akcesją relatywnie wysokimi cłami) umożliwił uzupełnienie produkcji krajowej w okresach mniejszej podaży, tj. głównie w pierwszej połowie roku. Przedmiotem importu są przede wszystkim owoce i warzywa w opakowaniach jednostkowych. Rosnący popyt w kraju powodował utrzymywanie się do 2008 r. systematycznej tendencji wzrostowej w imporcie pomidorów, ogórków i warzyw sałatowych. Import pozostałych warzyw i owoców wahał się w poszczególnych latach stosownie do zmienności zbiorów w Polsce. W 2009 r. import wszystkich owoców i warzyw objętych analizą był znacznie niższy niż w roku poprzednim z powodu ich podrożenia w imporcie, jednakże przeciętny wolumen przywozu w latach 2007-2009 wszystkich gatunków świeżych produktów ogrodniczych znacznie przekraczał średni poziom z lat 2001-2003. Globalne rozmiary importu owoców świeżych zwiększyły się w tych okresach niemal pięciokrotnie do 77 tys. ton, a warzyw świeżych dwukrotnie do 286 tys. ton. Spośród produktów liczących się w polskim imporcie przed akcesją najbardziej wzrósł wolumen przywozu ogórków (o 330%).

Importowane owoce i warzywa przeznaczone są głównie do konsumpcji bezpośredniej, choć po akcesji wzrosło wykorzystanie niektórych gatunków w produkcji przetworów. Dotyczy to przede wszystkim cebuli, ale też jabłek. Bardzo wysoki import jabłek w 2007 r., spowodowany załamaniem zbiorów w kraju, obejmował przede wszystkim owoce kierowane do produkcji zagęszczonego soku jabłkowego.

Surowcami w krajowych zakładach przetwórczych są wszystkie objęte analizą przetwory owocowe i warzywne, tj. wytwarzane z produktów strefy miarkowanej owoce i warzywa mrożone, warzywa suszone a także koncentrat pomidorowy, pomidory w puszkach oraz nieskoncentrowany i zagęszczony sok jabłkowy. Zwiększony import mrożonych warzyw (głównie mrożonych warzyw strączkowych) i mrożonych owoców (przede wszystkim truskawek i jagód) oraz suszonych warzyw wykorzystywanych w różnych branżach przemysłu spożywczego (mięsna, rybna, mleczarska, owocowo-warzywna) był wynikiem obniżenia cen importowych i większego wzrostu zapotrzebowania niż krajowej produkcji tych artykułów. Spadek cen importowych, spowodowany głównie obniżeniem ceł w imporcie zewnętrznym, dotyczył przede wszystkim warzyw suszonych, koncentratu pomidorowego oraz zagęszczonego soku jabłkowego. Produkty te, tak jak przed akcesją, sprowadzane były w analizowanym okresie przede wszystkim z krajów trzecich. Importowane warzywa suszone i koncentrat pomidorowy były we wszystkich latach obecności Polski w UE tańsze od wytwarzanych w Polsce. Koncentrat pomidorowy wykorzystywany jest głównie w produkcji keczupu i sosów pomidorowych. Importowany zagęszczony sok jabłkowy sprowa-

dzany głównie w latach wysokich cen w kraju stosowany jest do mieszania z sokiem produkowanym w kraju.

Tabela 2

Wolumen importu owoców, warzyw i ich przetworów oraz kwiatów
(w tys. ton)

Produkty	2001-2003 średnia	2004-2006 średnia	2007-2009 ¹ średnia	2008	2009 ¹
Warzywa świeże	142,3	170,4	286,1	331,6	268,0
Pomidory	47,9	60,7	94,5	108,5	95,0
Cebula	46,6	42,9	66,9	71,9	50,0
Warzywa kapustne	7,4	9,5	19,6	26,4	15,0
Sałaty	5,7	9,1	20,8	25,3	20,0
Warzywa korzeniowe	25,7	32,2	45,4	52,8	45,0
Ogórki	9,0	16,0	38,9	46,7	43,0
Owoce świeże	16,6	25,0	76,6	45,1	34,5
Jabłka	14,0	18,0	65,1	35,3	21,8
Wiśnie i czereśnie	0,2	0,6	2,0	0,6	3,5
Śliwki	0,8	1,5	4,9	4,0	4,0
Truskawki	1,2	3,4	4,1	4,5	4,5
Maliny i jeżyny	0,3	0,2	0,0	0,0	0,0
Porzeczki i agrest	0,1	1,3	0,5	0,7	0,7
Przetwory warzywne i owocowe	55,4	109,3	167,7	165,1	159,5
Warzywa mrożone	8,7	20,0	37,2	40,8	35,0
Warzywa suszone	6,9	9,2	16,2	19,1	16,0
Owoce mrożone	13,0	20,9	28,8	30,0	26,0
Pomidory w puszkach	2,7	4,5	9,3	10,1	10,0
Koncentrat pomidorowy	20,3	28,0	47,3	45,8	50,0
Sok jabłkowy nieskoncentrowany	0,1	1,3	3,1	2,9	1,5
Sok jabłkowy zagęszczony	3,7	25,4	25,8	16,4	21,0
Kwiaty	7,9	7,5	11,0	12,9	12,0

^{1/} szacunek

Źródło: Dane CIHZ, MF i CAAC.

Średni w latach 2007-2009 import przetworów owocowych i warzywnych objętych analizą był wyższy od przeciętnego w latach 2001-2003 trzykrotnie i wyniósł 168 tys. ton. Najbardziej zwiększył się w tych okresach przywóz zagęszczonego soku jabłkowego (siedmiokrotnie) i warzyw mrożonych (czterokrotnie). Import warzyw mrożonych i suszonych systematycznie zwiększał się do 2008 r.

W wolumenie importu owoców i warzyw świeżych największy pozostał udział pomidorów, cebuli, warzyw korzeniowych i jabłek, a w imporcie przetworów owocowych i warzywnych – przetworów z pomidorów.

W pierwszych latach po akcesji niższy od przeciętnego z lat 2001-2003 był wolumen importu kwiatów ciętych, a decydujące było obniżenie przywozu róż i goździków. Spadek importu spowodowany był wzrostem produkcji krajowej, wyższymi cenami

w przywozie i obniżeniu popytu krajowego. W następnych latach import kwiatów (wszystkich objętych badaniem gatunków) zwiększył się i średnio w latach 2007-2009 przekraczał poziom sprzed akcesji o niemal 40%.

Średnioroczne tempo wzrostu rozmiarów importu produktów ogrodniczych (łącznie z kwiatami) wyniosło w latach 2001-2003 (średnia z tych lat) – 2009 ok. 14%. Największy był w tych latach średnioroczny wzrost importu ogórków (25%), a najniższy cebuli i zagęszczonego soku jabłkowego (7%). Zdecydowanie najwyższy był wskaźnik zmienności wolumenu importu jabłek (130%).

Rosnący popyt w kraju wskazuje na utrzymanie w najbliższych latach tendencji wzrostowej importu pomidorów, przetworów pomidorowych ale też warzyw mrożonych i suszonych oraz owoców mrożonych. Import objętych analizą owoców i warzyw świeżych, wobec wyraźnej stabilizacji spożycia w kraju nie będzie przypuszczalnie znacząco wyższy niż w ostatnich latach i charakteryzował się będzie silnymi wahaniami w poszczególnych latach. Zwiększony przywóz zagęszczonego soku jabłkowego, tak jak dotychczas, realizowany będzie w latach niskiej produkcji i wysokich cen w kraju.

Wykres 2

Wolumen importu produktów ogrodniczych i kwiatów (w tys. ton)

Owoce i warzywa świeże oraz kwiaty

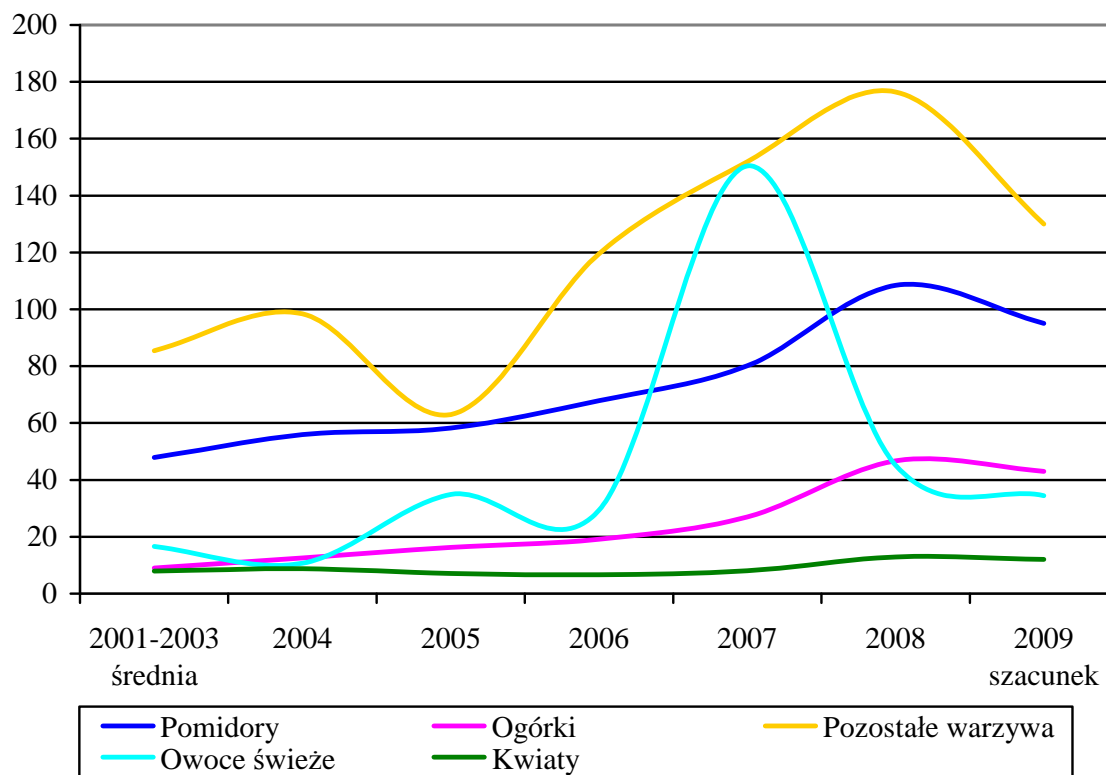

Przetwory owocowe i warzywne

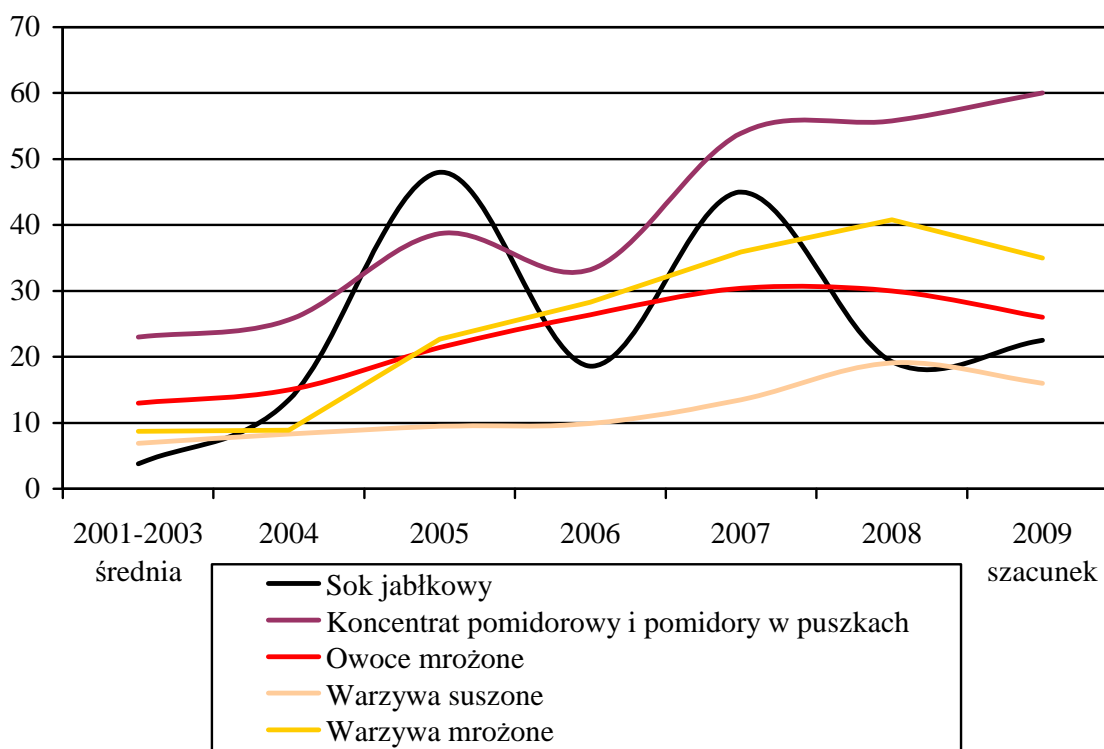

Źródło: Dane CIHZ, MF i CAAC.

2.1.3. Produkty zwierzęce

Po akcesji do UE najbardziej zwiększył się wolumen importu mięsa wieprzowego (dominującego w imporcie produktów zwierzęcych jeszcze przed przystąpieniem do Wspólnoty). Średni w latach 2004-2006 import mięsa wieprzowego był czterokrotnie wyższy od przeciętnego w latach 2001-2003. W latach 2007-2009 przywóz mięsa wieprzowego, z powodu spadku produkcji w kraju i wzrostu cen na rynku wewnętrznym, był trzykrotnie wyższy (o 240 tys. ton) od przeciętnego z trzech poprzednich lat i ponad dziesięciokrotnie większy od średniego w latach 2001-2003. W pierwszych trzech latach po akcesji trzykrotnie wyższy, niż w latach 2001-2003, był wolumen importu mięsa drobiowego. Jednakże w następnych latach przywóz, w wyniku rosnącej produkcji w kraju, obniżał się i średnio w latach 2007-2009 stanowił ok. 60% przywozu z lat 2004-2006, choć był wyższy niż przed akcesją o 85%. Import mięsa wołowego, praktycznie nie realizowany przed przystąpieniem Polski do Wspólnoty, średnio w latach 2007-2009 wyniósł 7 tys. ton. Relatywnie niewielka skala przywozu wołowiny spowodowana była strukturą zapotrzebowania rynku wewnętrznego i wyższymi cenami, sprowadzanego głównie z UE, mięsa w porównaniu z produkowanym w Polsce. Importowane elementy tusz wołowych wykorzystywane są w produkcji niektórych przetworów mięsnych. Elementy tusz i tuszek, kierowanych głównie do przetwórstwa, dominują również w imporcie mięsa wieprzowego i drobiowego.

W pierwszych latach po akcesji wyższy, niż przed przystąpieniem do Wspólnoty, był import stanowiących surowce w przemyśle mięsnym – jelit, pęcherzy i żołądków zwierząt. Od 2006 r. import tych produktów systematycznie się zmniejsza i średnio w latach 2007-2009 był niższy od przeciętnego z lat 2001-2003 o 10%. Spadek przywozu spowodowany był zmianami w strukturze zapotrzebowania krajowego przemysłu mięsnego. Ograniczony został popyt na gorsze jakościowo jelita i pęcherze sprowadzane z krajów pozaunijnych.

Średni w latach 2007-2009 import, przeznaczonych głównie do bezpośredniego spożycia, wędlin i pozostałych przetworów z mięsa wyniósł 15 tys. ton i był ponad trzykrotnie wyższy niż w latach 2001-2003. Importowane przetwory stanowią nieliczące się w podaży krajowej uzupełnienie oferty krajowych producentów.

W ostatnich latach tendencję spadkową wykazuje import żywego drobiu, choć średnio w latach 2007-2009 był wyższy niż przed przystąpieniem do Wspólnoty siedmiokrotnie. Stabilny był również w ostatnich latach na niskim poziomie ok. 1 tys. ton, przywóz żywego bydła. Z powodu spadku pogłowia w kraju wzrósł w latach 2008-2009 popyt krajowych ubojni na importowaną trzodę chlewną. Średni w latach 2007-2009 import trzody chlewnej wyniósł 38 tys. ton i był wyższy niż w trzech poprzednich latach o 130%. Przed akcesją do Wspólnoty import bydła i trzody chlewnej praktycznie nie był realizowany.

Systematyczną tendencję wzrostową wykazywał w latach 2004-2009 przywóz jaj wylęgowych, a także przetworów z jaj – przede wszystkim znacznie tańszego w imporcie niż przed akcesją, jajecznego proszku. Znacząco wzrósł po akcesji przywóz jaj konsumpcyjnych (przeznaczonych jednak w znacznym stopniu do produkcji przetworów jajecznych). Średni w latach 2007-2009 import jaj wylęgowych zwiększył się w relacji do poziomu z lat 2001-2003 niemal trzykrotnie, przetworów z jaj – dziesięciokrotnie, a jaj konsumpcyjnych wzrósł w tych okresach z 0,1 do 14 tys. ton.

Spośród przetworów mleczarskich najbardziej zwiększył się po akcesji import napojów mlecznych – głównie jogurtów i kefirów oraz serów (zwłaszcza dojrzewających). Przywóz tych produktów, uzupełniających krajową ich podaż, był w latach 2007-2009 odpowiednio 15- i 6-krotnie wyższy od przeciętnego z lat 2001-2003. W pierwszych latach po akcesji obniżył się natomiast, z powodu wzrostu cen importowych, przywóz mleka w proszku i masła. W latach 2007-2009 w wyniku podrożenia na rynku wewnętrznym (w następstwie dostosowań do poziomu cen w UE), ale też wzrostu cen na rynku światowym, import obu tych grup produktów znacznie przekraczał zarówno poziom z lat 2004-2006 jak i z trzech ostatnich lat przed przystąpieniem do UE. Import mleka płynnego, będącego surowcem w krajowych zakładach mleczarskich, był w latach 2007-2009 pięciokrotnie wyższy od średniego z lat 2001-2003.

Znacząco zwiększył się po akcesji przywóz karmy dla zwierząt domowych (będącej głównie surowcem w produkcji wyrobów gotowych). Średni w latach 2007-2009

przywóz karmy był niemal pięciokrotnie wyższy od przeciętnego w latach 2001-2003. Przywóz miodu naturalnego zwiększył się w tych okresach o 30% do ponad 5 tys. ton.

Tabela 3

Wolumen importu produktów zwierzęcych (w tys. ton)

Produkty	2001-2003 średnia	2004-2006 średnia	2007-2009 ¹ średnia	2008	2009 ¹
Zwierzęta żywe	1,9	28,4	52,7	56,1	70,3
Bydło żywe	0,0	0,6	1,0	0,9	1,3
Trzoda chlewna	0,0	16,8	38,4	41,2	60,0
Owce i kozy	0,0	0,1	0,0	0,0	0,0
Drób żywy	1,9	10,9	13,3	14,0	9,0
Mięso	59,5	217,4	428,8	471,6	516,0
Mięso wołowe	0,1	3,4	7,2	7,3	8,0
Mięso wieprzowe	36,3	139,7	378,7	431,3	470,0
Mięso z drobiu	23,1	74,3	42,9	33,0	38,0
Przetwory z mięsa	4,5	4,6	15,4	14,4	16,5
Kielbasy i podobne wyroby z mięsa	1,2	2,2	4,1	4,3	4,5
Pozostałe przetwory z mięsa	3,3	2,4	11,3	10,1	12,0
Jelita, pęcherze i żołądki zwierząt	33,5	40,0	30,3	30,1	29,0
Mleko i śmietana niezagęszczone	10,4	14,1	56,1	47,0	60,0
Przetwory z mleka	22,7	31,1	84,9	83,9	85,7
Mleko i śmietana zagęszczone	11,1	7,1	16,4	16,5	16,0
Napoje mleczne	2,0	5,9	30,8	30,9	25,7
- jogurty	0,9	3,5	15,6	14,4	10,0
Masło i pozostałe tłuszcze otrzymanywane z mleka	4,5	4,1	6,7	6,6	7,0
- masło	3,9	2,4	3,9	3,9	4,5
Sery	5,1	14,0	31,0	29,9	37,0
Jaja ptasie w skorupkach	1,0	8,7	17,1	18,4	23,0
- jaja konsumpcyjne	0,1	7,6	14,4	15,6	21,0
Przetwory z jaj	0,4	1,7	3,8	4,1	3,5
Miód	4,1	4,8	5,3	5,6	7,0
Karma dla zwierząt domowych	74,3	210,5	337,1	357,1	295,0

^{1/} szacunek

Źródło: Dane CIHZ, MF i CAAC.

W relacji do przeciętnego z trzech ostatnich lat przed przystąpieniem do Wspólnoty, najbardziej zwiększył się w latach 2007-2009 import mięsa wieprzowego, zwierząt żywych, jaj i ich przetworów oraz napojów mlecznych, a najmniej mięsa drobiowego, mleka zagęszczonego oraz masła i tłuszczów z mleka. W ostatnich latach wyraźnie stabilizuje się, na poziomie znacznie wyższym niż przed akcesją, import bydła, przetworów z mięsa oraz karmy dla zwierząt domowych. Wskazuje to na rosnący stopień nasycenia rynku wewnętrznego importowanymi produktami. Zwiększenie pogłowia trzody chlewnej i produkcji wieprzowiny zadecyduje o obniżeniu ich importu już w 2010 r. (w stosunku do rekordowego w dwu poprzednich latach). Przywóz mięsa wieprzowego pozostanie

jednak na poziomie znacznie wyższym niż w pierwszych latach funkcjonowania Polski w rozszerzonej Wspólnocie.

Średnioroczne tempo wzrostu rozmiarów importu produktów zwierzęcych w latach 2001-2003 (średnia z tych lat) – 2009 wyniosło 22%. Najmniejsze było średnioroczne tempo wzrostu importu masła (4%), a największe mięsa wieprzowego (32%). Współczynnik zmienności największy był w przywozie mięsa wieprzowego i mleka zagęszczonego.

Po akcesji, tak jak przed przystąpieniem do Wspólnoty, w wolumenie importu produktów zwierzęcych objętych analizą dominowało mięso wieprzowe oraz karma dla zwierząt domowych (niemal 70% globalnego wolumenu importu tych produktów – przeciętnie w latach 2007-2009). Zmniejszyło się znaczenie w przywozie mięsa drobiu i produktów ubocznych w produkcji mięsa, a nie zmienił się istotnie udział pozostałych grup produktów objętych analizą. Wzrost przywozu mleka, jaj i zwierząt żywych zadecydował o zwiększeniu udziału w wolumenie importu produktów rolnictwa (z 8% średnio w latach 2001-2003 do ok. 13% średnio w latach 2007-2009). Udział produktów gotowych do konsumpcji (przetwory mięsne, napoje mleczne, sery, masło, miód, ale też przetwory z jaj), tak jak przed akcesją, nie przekraczał w ostatnich latach 10% globalnego wolumenu importu produktów zwierzęcych. Podstawę importu, podobnie jak przed przystąpieniem do UE, stanowiły półprzetwory będące bazą surowcową krajowych zakładów przemysłu mięsnego, mleczarskiego, drobiowego oraz zakładów produkujących gotową karmę dla zwierząt domowych.

Wykres 3

Wolumen importu produktów zwierzęcych (w tys. ton)

Produkty rolnictwa

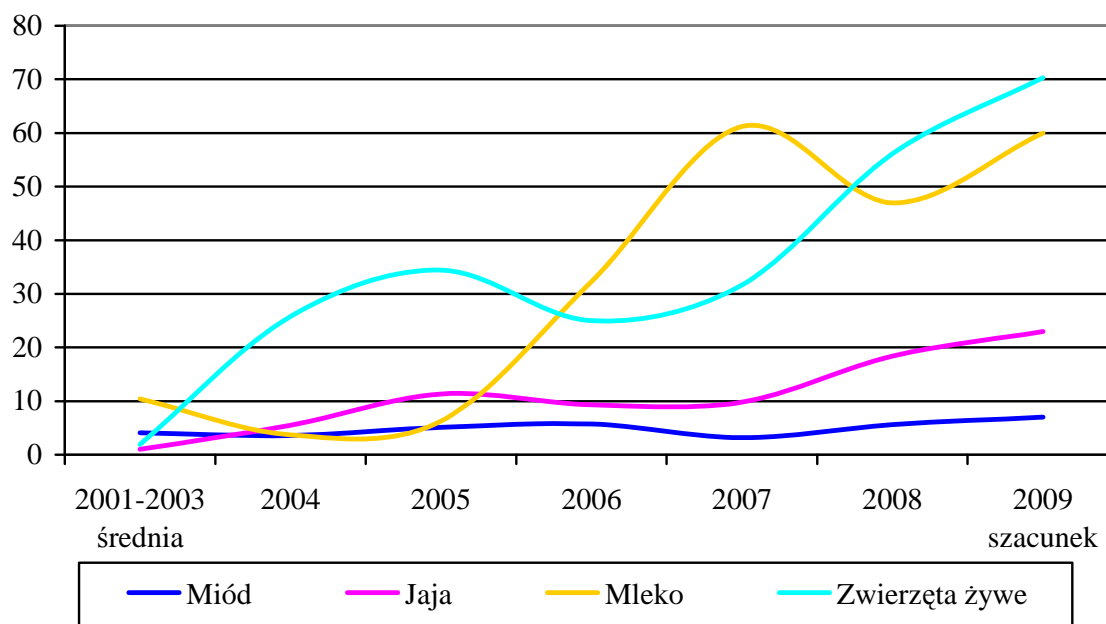

Mięso i produkty przetworzone

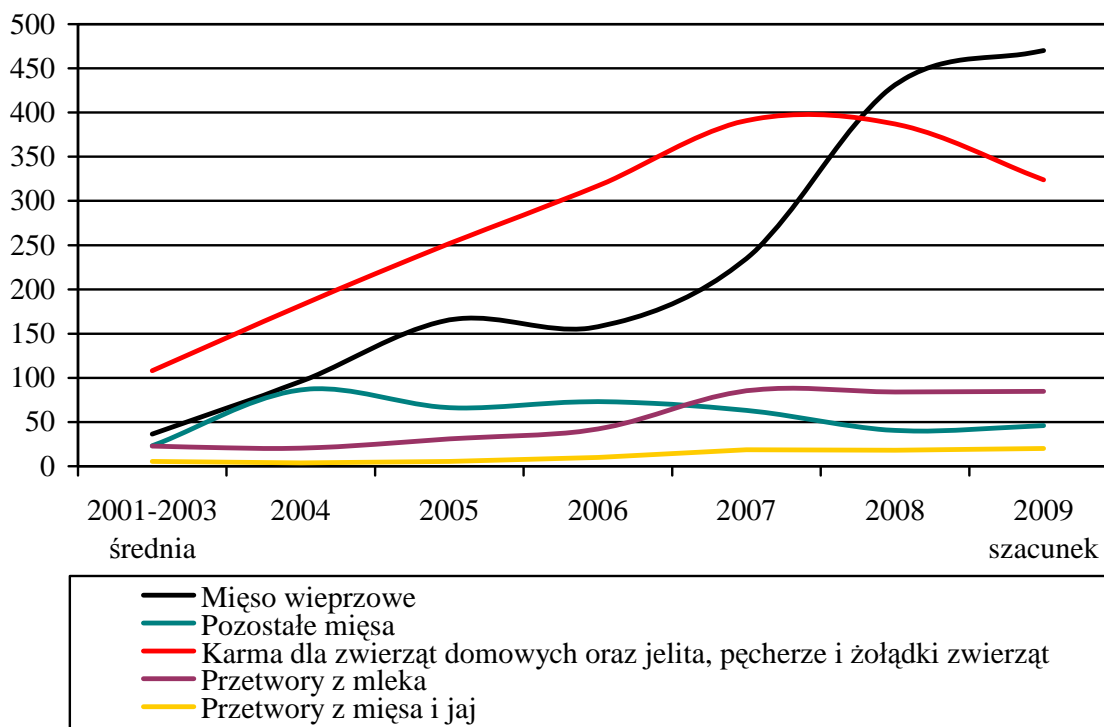

Źródło: Dane CIHZ, MF i CAAC.

Globalne rozmiary importu wszystkich produktów objętych analizą średnio w latach 2007-2009 były 2,5-krotnie wyższe od przeciętnego poziomu z lat 2001-2003. Najbardziej zwiększył się w tych okresach przywóz wszystkich produktów zwierzęcych oraz nasion rzepaku, oleju rzepakowego i przetworów z ziemniaków (w stosunku do niskiego poziomu sprzed akcesji). Łączne rozmiary przywozu produktów zwierzęcych wzrosły pięciokrotnie, warzyw, owoców i ich przetworów (łącznie z kwiatami) o ponad 140%, a pozostałych produktów roślinnych i ich przetworów dwukrotnie. Udział produktów zwierzęcych w łącznym wolumenie importu zwiększył się dwukrotnie (do 25%), a produktów roślinnych (bez owoców, warzyw i ich przetworów oraz kwiatów) obniżył się o 10 p.p. do 62%.

Udział produktów rolnictwa w globalnych rozmiarach importu produktów objętych analizą wahał się silnie w poszczególnych latach i średnio w latach 2007-2009 był niewiele wyższy od przeciętnego z lat 2001-2003 (ok. 45%). Znacznie wolniejsze niż produktów przeznaczonych do przetwórstwa (część produktów rolnictwa i produkty pół-przetworzone) było po akcesji tempo wzrostu importu produktów gotowych do bezpośredniego spożycia (zużycia), tj. warzyw, owoców, napojów mlecznych, masła, serów, kasz, prażonych zbóż, części tłuszczów roślinnych, mięsa i jego przetworów oraz kwiatów i nasion roślin pastewnych. Łączny udział tych produktów – stanowiących bezpośrednią konkurencję dla produktów rodzimych – w globalnym wolumenie przywozu ob-

jętych badaniem artykułów średnio w latach 2007-2009 wyniósł ok. 15%, wobec 17% przeciętnie w trzech poprzednich latach i 20% w latach 2001-2003.

Również w najbliższych latach w przywozie dominować będą produkty rolnictwa (głównie zboża, nasiona rzepaku oraz owoce i warzywa). Nadal zmniejszać się będzie znaczenie produktów nie poddawanych przerobowi w krajowych zakładach przetwórczych.

2.2. Zmiany cen importowych produktów objętych analizą

We wszystkich latach obecności Polski w rozszerzonej Wspólnocie, niższe niż przed akcesją były ceny w imporcie: tytoniu nieprzetworzonego, warzyw suszonych, koncentratu pomidorowego, przetworów z jaj, karmy dla zwierząt domowych, ale też serów, wędlin i żywego drobiu. Spadek cen w przywozie tytoniu, koncentratu pomidorowego oraz przetworów z jaj i karmy dla zwierząt domowych spowodowany był przede wszystkim obniżeniem ceł w imporcie zewnętrznym (cła w imporcie unijnym produktów półprzetworzonych są niższe od stosowanych w Polsce przed akcesją) oraz większą swobodą wyboru dostawców na rynku unijnym – głównie w nowych krajach członkowskich. Obniżenie średnich cen w imporcie serów i wędlin było wynikiem zmian wewnętrznej struktury przywozu (wzrost udziału produktów tańszych), a żywego drobiu – zwiększeniem znaczenia w przywozie drobiu rzeźnego (przed akcesją w imporcie dominowało ptactwo hodowlane). Spośród wszystkich tych produktów najbardziej obniżyły się średnie w latach 2007-2009 w relacji do przeciętnych z lat 2001-2003, ceny w imporcie żywego drobiu (o 80%), tytoniu nieprzetworzonego (o 28%) i karmy dla zwierząt domowych (o 20%).

We wszystkich objętych analizą latach wyższe od średnich z lat 2001-2003 były natomiast ceny w przywozie:

- masła, mleka zagęszczonego i cukru. Wzrost cen był wynikiem podrożenia tych produktów na rynku unijnym;
- tłuszczów roślinnych, jelit, pęcherzy i żołądków zwierząt, otrąb i śrut zbożowych, mąki żytniej, granulek zbożowych, niektórych przetworów z mięsa. Wzrost średnich cen tych produktów spowodowany był zmianą struktury zapotrzebowania rynku krajowego (większy popyt na produkty wyższej jakości);
- kwiatów i nasion roślin pastewnych – zwiększenie cen w imporcie spowodowane było wzrostem udziału w przywozie produktów droższych – róż i nasion traw;
- owoców i warzyw – parametry jakościowe świeżych produktów ogrodnicy – głównie ich prezentacja handlowa były wyższe niż przed akcesją;
- nasion rzepaku i oleju rzepakowego – wzrost cen był wynikiem wysokiego popytu w kraju, ale również wyższych cen w obrotach europejskich i światowych;
- miodu – po akcesji zwiększył się udział w przywozie wysokiej jakości miodu importowanego z krajów unijnych.

Wykres 4

Przeciętne ceny w imporcie wybranych produktów – średnia z lat 2007-2009 w relacji do przeciętnej z lat 2001-2003 (w procentach)

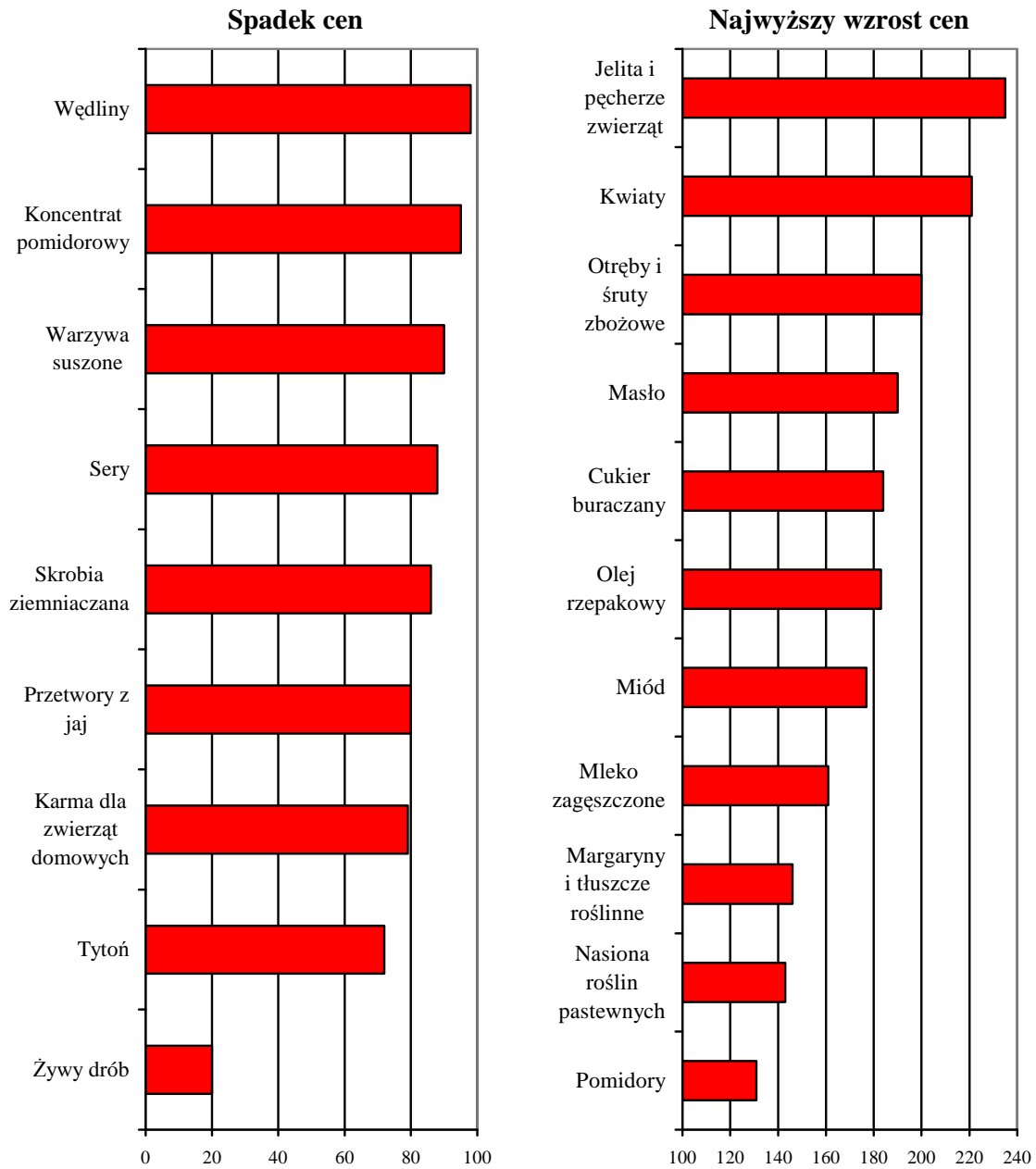

Źródło: Na podstawie danych CIHZ, MF i CAAC.

W grupie wszystkich tych produktów systematyczną tendencją wzrostową wykazywały po akcesji średnie ceny importowe: jelit, pęcherzy i żołądków zwierząt, miodu oraz margaryn i pozostałych tłuszczów roślinnych. Najbardziej w latach 2007-2009 w relacji do przeciętnych z lat 2001-2003 zwiększyły się ceny w imporcie kwiatów (o 120%), przetwo-

rów z mięsa (o 225%), jelit, pęcherzy i żołądków zwierząt (o 135%) oraz otrąb i śrut zbożowych (o 100%).

W pierwszych latach po akcesji obniżyły się ceny w imporcie niemal wszystkich pozostałych produktów objętych analizą. Spadek cen spowodowany był głównie zmianami w rzeczowej strukturze importu (mięso wieprzowe i drobiowe) oraz w geograficznej i podmiotowej strukturze przywozu (jaja konsumpcyjne, pszenica, olej słonecznikowy, produkty skrobiowe, mąka ziemniaczana, produkty pierwotnego przetwórstwa zbóż i ziarno pszenicy). W kolejnych jednak latach ceny w imporcie wszystkich tych produktów były wyższe niż w pierwszych latach obecności Polski w UE, ale też wyższe od przeciętnych z lat 2001-2003. Wzrost cen większości produktów w ostatnich latach był wynikiem zmniejszenia możliwości strukturalnych zmian w przywozie poszczególnych grup produktów, ale też wzrostem cen wielu produktów na rynku europejskim i światowym. Dotyczyło to głównie mięsa wieprzowego i drobiowego, zbóż i ich przetworów oraz zagęszczonego soku jabłkowego, przetworów z ziemniaków i jaj konsumpcyjnych.

W latach 2004-2008, z powodu aprecjacji złotego wobec euro, ceny importowe wyrażone w złotych rosły mniej lub obniżały się bardziej od liczonych w walucie unijnej, ale też wyrażonych w walutach innych krajów – głównie w dolarach USA⁴. Aprecjacja polskiej waluty była ważnym czynnikiem decydującym o zwiększeniu importu produktów rolnych i spożywczych w czterech pierwszych latach funkcjonowania Polski w strukturach UE, choć istotniejsze było oczywiście zniesienie ceł w obrotach wewnętrznych oraz zmniejszenie ceł w przywozie wielu produktów w imporcie zewnętrznym. Silne osłabienie złotego w 2009 r. (polska waluta była niewiele silniejsza niż w pierwszym roku obecności Polski w UE) spowodowało wzrost wyrażonych w polskiej walucie cen w imporcie niemal wszystkich produktów objętych analizą (nie zmniejszyły się jedynie, liczone w złotych, ceny importowe zbóż i produktów pierwotnego ich przetwórstwa oraz produktów roślin oleistych, bowiem spadek liczonych w euro cen tych produktów był większy od skali deprecjacji waluty polskiej). Jednakże przeciętne, liczone w złotych, ceny importowe produktów objętych analizą w latach 2007-2009, tak jak średnie w trzech poprzednich latach, wzrosły mniej (lub obniżyły się bardziej) niż liczone w euro.

Średnio w latach 2007-2009 przeciętne uśrednione ceny w imporcie produktów rolnictwa były nieznacznie wyższe od przeciętnych z lat 2001-2003. Uśrednione ceny produktów przetworzonych zwiększyły się w tych okresach o niemal 60% do 1,10 euro/kg. Znacznie bardziej niż produktów półprzetworzonych wzrosły przeciętne ceny przetworów o wyższym stopniu przetworzenia przeznaczonych do bezpośredniej konsumpcji. Uśrednione ceny w imporcie wszystkich produktów objętych analizą wzrosły o ponad 30% do 0,80 euro/kg, a liczone w walucie krajowej o 28% do 3,1 zł/kg.

⁴ Średnio w latach 2001-2003 kurs złotego do euro wyniósł 3,97, w 2004 r. – 4,53, w 2005 r. – 4,02, w 2006 r. – 3,90, w 2007 r. – 3,78, w 2008 r. – 3,51, a w 2009 r. – 4,33.

Spośród poszczególnych grup importowanych produktów uśrednione ceny w imporcie (liczone w euro i w złotych) były niższe w latach 2007-2009 w porównaniu z przeciętnymi z lat 2001-2003 jedynie w imporcie produktów skrobiowych i żywych zwierząt. Uśrednione ceny w imporcie produktów ogrodnich i ich przetworów wzrosły o ok. 30%, pozostałych produktów roślinnych o ponad 15%, a nie zmieniły się znacznie przeciętne uśrednione ceny w przywozie produktów zwierzęcych. W imporcie produktów zwierzęcych zmiany wewnętrznej struktury przywozu były większe niż w grupie produktów roślinnych.

Wykres 5

Przeciętne ceny w imporcie poszczególnych grup produktów (w euro/kg)

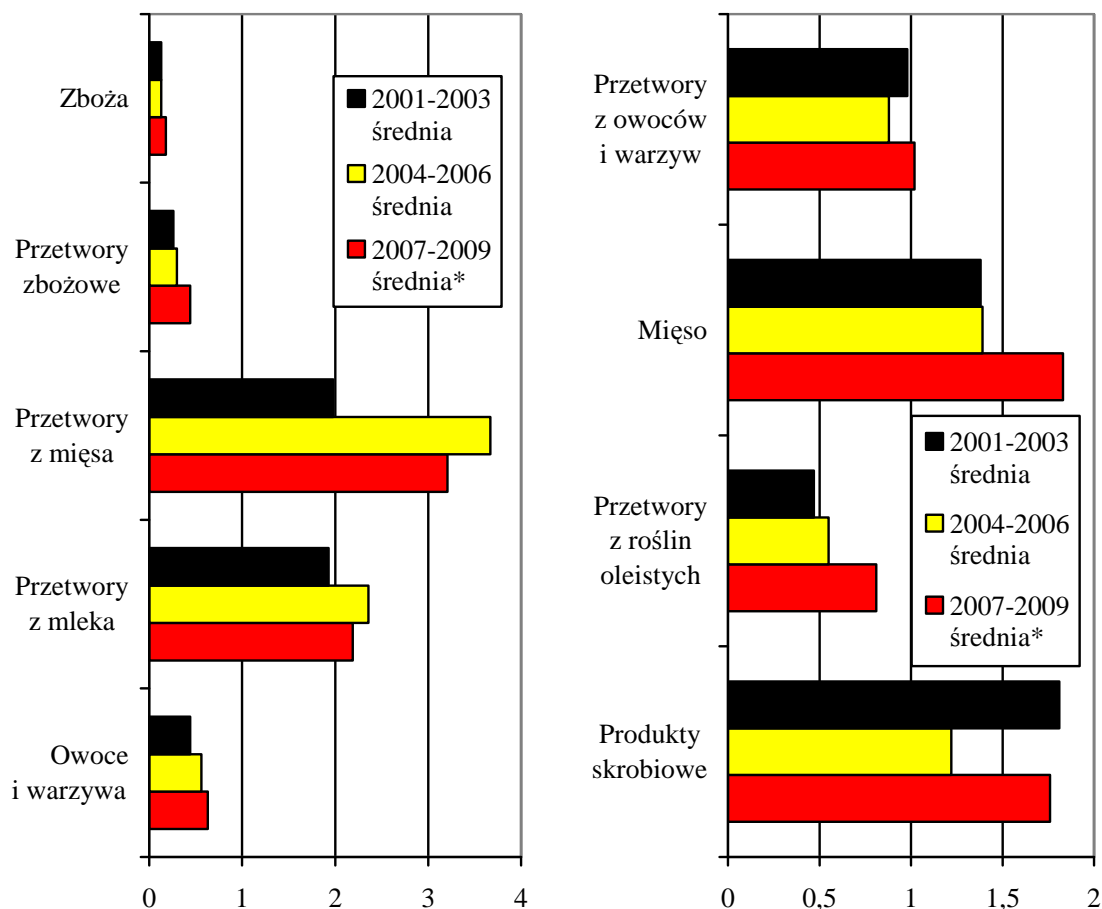

* szacunek

Źródło: Na podstawie danych CIHZ, MF i CAAC.

Po akcesji Polski do UE obniżyły się ceny importowe produktów rolnych i spożywczych w przywozie których nastąpiły największe zmiany geograficznej oraz rzeczowej struktury importu. Dotyczyło to zwłaszcza produktów półprzetworzonych. W grupie półprzetworów zwiększyły się jedynie ceny w imporcie produktów, których wyższe pa-

rametry jakościowe pozwalały na poprawę jakości wytwarzanych z nich wyrobów gotowych (otręby, tłuszcze roślinne, półprzetwory z mięsa). Wzrosły ceny większości produktów przeznaczonych do bezpośredniego spożycia czy zużycia. Produkty te o odmiennych cechach jakościowych niż produkty krajowe (np. produkty mleczne) i innej prezentacji handlowej (większość warzyw) są uzupełnieniem wewnętrznej oferty podaźowej. Wyraźnie związany z przyjęciem unijnych mechanizmów wsparcia był wzrost cen na rynku krajowym i w imporcie: mleka w proszku, masła i cukru. Ceny pozostałych produktów, tak jak przed akcesją, były wynikiem zmian relacji podaźowo-popytowych w Polsce i innych krajach. Są to głównie produkty, w imporcie których ograniczone są możliwości zmiany geograficznej oraz rzeczowej struktury importu. W ostatnich latach ceny w imporcie większości produktów wzrosły jednak w relacji do notowanych w pierwszych latach po akcesji. Możliwości dalszych zmian w strukturze przywozu są obecnie znacznie mniejsze niż w pierwszych latach po wstąpieniu do UE.

W najbliższych latach ceny w imporcie kształtowane będą przede wszystkim sytuacją podaźowo-popytową na rynku polskim, europejskim i światowym, ale też zmianami wspólnej polityki rolnej UE oraz decyzjami dotyczącymi regulacji w handlu międzynarodowym. Zakończenie obecnych negocjacji w ramach rundy Doha WTO spowodować może obniżenie cen w imporcie wielu produktów oraz zwiększenie wolumenu przywozu – głównie z krajów trzecich.

Tabela 4

Przeciętne ceny w imporcie analizowanych produktów rolnych i spożywczych (w euro/kg)

KOD CN	Produkty	2001-2003 średnia	2004-2006 średnia	2007-2009 ¹ średnia
010290	Bydło żywe	1,44	3,08	1,55
0103	Trzoda chlewna	0,38	1,59	1,50
0104	Owce i kozy	1,19	3,19	21,78
0105	Drób	16,79	5,15	3,59
0201	Wołowina świeża i schłodzona	8,75	2,63	2,94
0202	Wołowina mrożona	4,65	1,62	2,84
0203	Wieprzowina	1,70	1,67	1,91
0207	Mięso z drobiu	0,95	0,79	1,07
0401	Mleko i śmietana niezagęszczone	0,61	0,96	0,61
0402	Mleko i śmietana zagęszczone	1,50	1,84	2,41
0403	Napoje mleczne	0,97	1,07	1,04
0405	Masło i pozostałe tłuszcze otrzymywane z mleka	1,46	2,68	3,05
0406	Sery i twarogi	3,48	3,08	3,07
0407	Jaja ptasie w skorupkach	4,45	1,65	1,70
0408	Przetwory z jaj	2,46	1,78	1,97
0409	Miód naturalny	1,03	1,32	1,82
0504	Jelita, pęcherze i żołądki zwierząt	2,39	3,26	5,61
060310	Kwiaty cięte i pąki kwiatowe	1,87	3,74	4,14
0702	Pomidory	0,78	0,87	1,02

cd. tabeli 4

KOD CN	Produkty	2001-2003 średnia	2004-2006 średnia	2007-2009 ¹ średnia
070310	Cebula	0,08	0,12	0,15
0704	Warzywa kapustne	0,39	0,56	0,66
070410	Kalafiory	0,65	0,76	0,78
07049010	Kapusta biała i czerwona	0,30	0,33	0,39
0705	Salaty	0,70	0,84	0,95
0706	Warzywa korzeniowe	0,23	0,30	0,39
0707	Ogórki	0,78	0,80	0,79
0710	Warzywa mrożone	0,72	0,78	0,74
0712	Warzywa suszone	2,10	1,81	1,88
080810	Jabłka	0,55	0,48	0,49
080920	Wiśnie i czereśnie	0,68	1,09	1,13
080940	Śliwki	0,61	0,71	0,81
081010	Truskawki	0,88	1,57	1,73
081020	Maliny i jeżyny	0,85	1,19	6,03
081090	Porzeczki i agrest	0,83	0,49	0,69
0811	Owoce mrożone	1,04	1,38	1,49
100190	Pszenica i meslin	0,12	0,12	0,16
1002	Żyto	0,09	0,38	0,18
1003	Jęczmień	0,15	0,14	0,18
1004	Owies	0,25	0,12	0,17
100810	Gryka	0,17	0,36	0,20
100820	Proso	0,17	0,21	0,29
10089010	Pszenżyto	0,10	0,10	0,16
100890	Pozostałe zboża	0,16	0,13	0,20
1101	Mąka pszenna	0,26	0,23	0,36
110210	Mąka żytnia	0,19	0,22	0,30
1103	Kasze, mączki i granulki zbożowe	0,21	0,23	0,34
1105	Mąka, mączka, proszek, płatki i granulki ziemniaczane	1,22	0,86	1,34
11071099	Słód	0,31	0,25	0,38
11081200	Skrobia kukurydziana	0,37	0,33	0,46
11081300	Skrobia ziemniaczana	0,71	0,45	0,61
1205	Nasiona rzepaku	0,23	0,45	0,34
1209	Nasiona roślin pastewnych	1,02	1,18	1,46
1210	Szyszki chmielowe	5,85	4,99	16,23
13021300	Soki i ekstrakty z chmielu	17,27	17,78	62,98
1507	Olej sojowy	0,45	0,48	0,69
1512	Olej słonecznikowy	0,54	0,53	0,77
1514	Olej rzepakowy	0,40	0,59	0,85
1517	Margaryna i jadalne mieszaniny z tłuszczów	0,71	0,84	1,04
1601	Kiełbasy i podobne wyroby z mięsa	4,00	3,52	3,92
1602	Pozostałe przetwory z mięsa	0,89	2,56	2,88
1701	Cukier buraczany	0,30	0,55	0,55
1702	Pozostałe cukry	0,44	0,37	0,49
1901	Ekstrakt słodowy, przetwory spożywcze z mąki, kasz i skrobi	1,31	1,38	1,43
1904	Przetwory spożywcze otrzymywane przez spęcznienie zbóż	1,37	1,31	1,43
200210	Pomidory w puszkach	0,59	0,55	0,75

cd. tabeli 4

KOD CN	Produkty	2001-2003 średnia	2004-2006 średnia	2007-2009 ¹ średnia
200290	Koncentrat pomidorowy	0,78	0,57	0,75
200971	Sok jabłkowy nieskoncentrowany	0,97	0,76	0,79
200979	Sok jabłkowy zagęszczony	0,64	0,65	1,03
210690	Przetwory spożywcze pozostałe (syropy)	3,53	3,65	3,84
2302	Otręby, śruty i inne pozostałości z obróbki zbóż	0,06	0,08	0,12
2309	Karma dla zwierząt domowych	0,75	0,61	0,59
2401	Tytoń nieprzetworzony	3,45	2,60	2,49
35021190	Albumina jaj suszona	5,61	6,41	7,07
3505	Dekstryny i pozostałe skrobie modyfikowane	0,58	0,54	0,66

^{1/} szacunek

Źródło: Dane CIHZ, MF i CAAC.

2.3. Wartość importu

Spośród analizowanych produktów systematycznie zwiększała się w latach 2004-2009 wartość importu: wędlin i innych przetworów z mięsa, mleka, jaj konsumpcyjnych oraz puszkowanych pomidorów. Do 2008 r. stale wzrastała również wartość przywozu: niemal wszystkich warzyw, produktów skrobiowych, warzyw mrożonych i suszonych oraz masła, serów, przetworów z jaj, mąk zbożowych, prażonych zbóż, tłuszczu roślinnych, karmy dla zwierząt domowych i kwiatów. W 2009 r. w wyniku obniżenia wolumenu przywozu, wartość importu wszystkich tych produktów była mniejsza niż w roku poprzednim.

Średnia w latach 2007-2009 wartość importu wszystkich analizowanych produktów (zarówno wyrażona w euro, jak i w walucie krajowej) była większa niż w trzech poprzednich latach i zdecydowanie wyższa od przeciętnej w ostatnich trzech latach przed akcesją. Najbardziej (wzrost ponad 5-krotnie) zwiększyła się w latach 2007-2009 w relacji do średniej z lat 2001-2003 wartość importu: mięsa wieprzowego, mleka płynnego, nasion rzepaku, napojów mlecznych, prażonych zbóż, skrobi kukurydzianej i ziemniaczanej, mąki ziemniaczanej, margaryn, syropów cukrowych, oleju rzepakowego i soku jabłkowego. Z powodu wzrostu cen importowych wartość importu tych produktów wzrosła bardziej niż rozmiary importu. Podrożenie w imporcie spowodowało też zwiększenie wartości przywozu artykułów, których rozmiary importu obniżyły się (produkty uboczne w przetwórstwie mięsa, kasze i granulki zbożowe, otręby i śruty oraz olej sojowy). Do nielicznej grupy produktów, których wartość przywozu wzrosła mniej niż wolumen importu należały jedynie (z powodu spadku cen): wędliny, sery, jaja drobiu, przetwory z jaj, karma dla zwierząt domowych, tytoń, warzywa suszone i koncentrat pomidorowy. Liczba takich produktów w pierwszych trzech latach po akcesji była znacznie większa.

Wykres 6

**Wartość i wolumen importu wybranych produktów rolnych i spożywczych
(największy wzrost przywozu w latach 2007-2009 w relacji do średniej
z lat 2001-2003)**

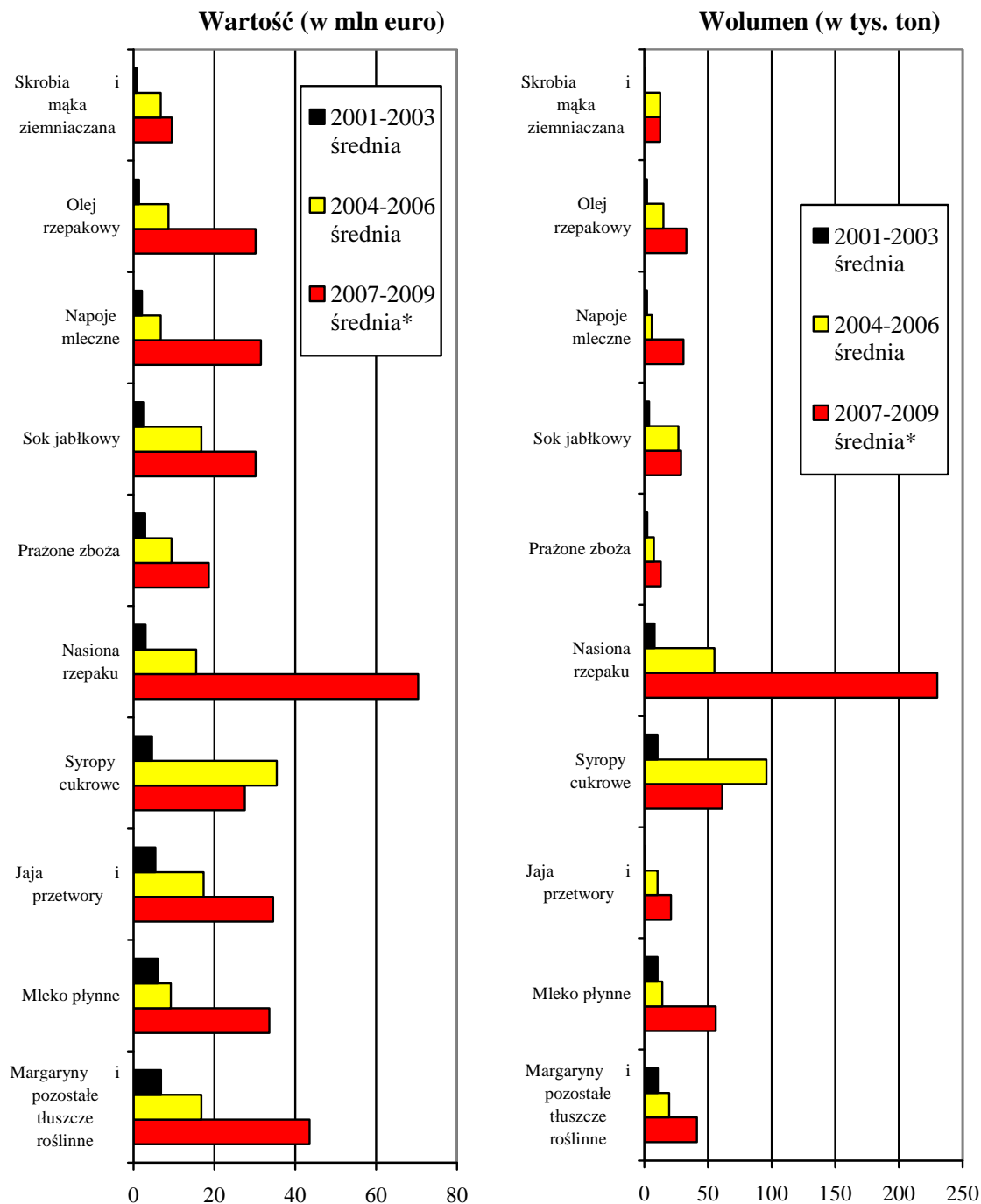

* szacunek

Źródło: Na podstawie danych CIHZ, MF i CAAC.

Najbardziej zwiększyła się, po przystąpieniu do Wspólnoty, łączna wartość przywozu zwierząt żywych, mięsa i przetworów. Średnia w latach 2007-2009 wartość przywozu tych produktów wzrosła w relacji do przeciętnej z lat 2001-2003 ośmiokrotnie do 950 mln euro, a łącznie z karmą dla zwierząt domowych i produktami ubocznymi w przetwórstwie mięsa – pięciokrotnie do 1,3 mld euro. Import mleka i jego przetworów wzrósł ponad czterokrotnie do 220 mln euro, a jaj i ich przetworów sześciokrotnie do 35 mln euro. Wartość przywozu zbóż i ich przetworów zwiększyła się ze 164 do 447 mln euro (o ponad 170%), produktów oleistych z 78 do 245 mln euro (o 214%), owoców, warzyw i ich przetworów ze 124 do 399 mln euro (o 220%), a produktów skrobiowych dwukrotnie do 364 mln euro. Spośród pozostałych produktów roślinnych najbardziej zwiększyła się wartość importu kwiatów oraz cukru buraczanego – trzykrotnie. Średnio w latach 2007-2009 żywiec, mięso i przetwory mięsne oraz karma dla zwierząt domowych i produkty uboczne w produkcji mięsa stanowiły niemal 39% łącznej wartości importu produktów objętych analizą, wobec 25% przeciętnie w latach 2001-2003. Udział mleka i jego przetworów wzrósł z 5 do 6,5%, a owoców, warzyw i ich przetworów oraz jaj i ich przetworów pozostał na poziomie odpowiednio 12 i 1%. Udział zbóż i ich przetworów obniżył się z 16 do 13%, produktów roślin oleistych z 8 do 7%, produktów skrobiowych z 17 do 11%, a tytoniu z 12 do 5%.

Wykres 7

**Wartość importu grup produktów rolnych i spożywczych objętych analizą
(w mln euro)**

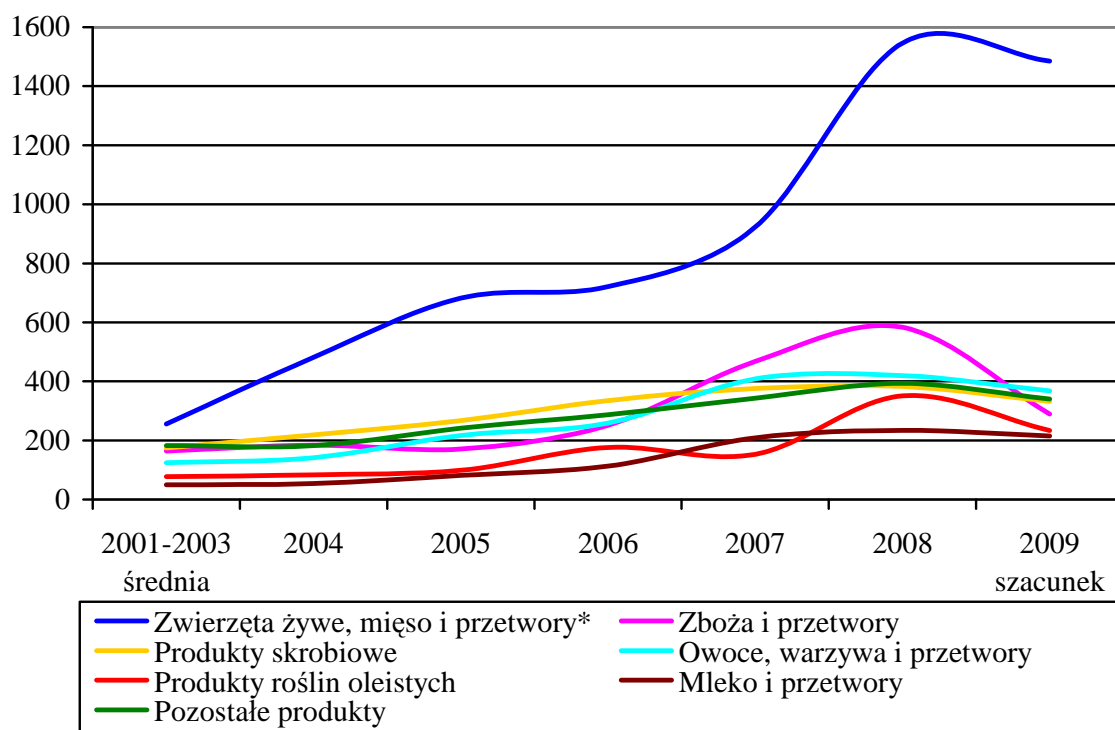

* z karmą dla zwierząt domowych i produktami ubocznymi w przetwórstwie mięsa

Źródło: Na podstawie danych CIHZ, MF i CAAC.

Tabela 5

**Struktura wartości importu grup produktów rolnych i spożywczych
objętych analizą (w procentach)**

Produkty	2001-2003 średnia	2004-2006 średnia	2007-2009 średnia ¹
Żywiec, mięso i przetwory ²	24,9	35,9	39,3
Produkty skrobiowe	16,9	15,6	10,9
Zboża i przetwory	16,0	11,6	13,3
Owoce, warzywa i przetwory	12,0	11,8	11,9
Produkty roślin oleistych	7,6	6,8	7,3
Mleko i przetwory	4,8	4,7	6,5
Jaja i przetwory	0,5	1,0	1,0
Tytoń	12,3	8,2	4,7
Cukier	2,2	1,7	2,1
Pozostałe	2,8	2,7	3,0

^{1/} szacunek, ^{2/} z karmą dla zwierząt domowych i produktami ubocznymi w przetwórstwie mięsa
Źródło: Na podstawie danych CIHZ, MF i CAAC.

Udział produktów rolnictwa (zboża, nasiona, owoce, warzywa, kwiaty, tytoń, mleko płynne, jaja, miód, ale też zwierzęta żywe) w łącznej wartości przywozu produktów objętych analizą obniżył się z 31% w latach 2001-2003 do 27% w latach 2007-2009, a produktów przeznaczonych do bezpośredniego spożycia (owoce, warzywa, wędliny, sery, napoje, zboża prażone, oleje roślinne, cukier biały) pozostał na poziomie 7%.

Do 2008 r. globalna wartość importu produktów rolnych i spożywczych objętych analizą systematycznie się zwiększała. Zmniejszenie wolumenu przywozu w 2009 r. spowodowało obniżenie wartości importu w relacji do roku poprzedniego o ok. 17%. Jednakże przeciętna wartość przywozu w latach 2007-2009 na poziomie 3,35 mld euro przekraczała przeciętną z trzech ostatnich lat przed akcesją 3,3-krotnie, a wartość liczona w złotych wzrosła 3,2-krotnie. Z powodu wzrostu średnich cen importowych wartość importu zwiększyła się w latach 2007-2009 w porównaniu ze średnią z lat 2001-2003 bardziej niż rozmiarów przywozu. Udział produktów objętych przed akcesją specjalną klauzulą ochronną w globalnej wartości importu produktów rolnych i spożywczych średnio w latach 2007-2009 wyniósł 38%, wobec 32% średnio w latach 2004-2006 i 27% w latach 2001-2003. Oznacza to, że przywóz analizowanych produktów wzrastał szybciej niż pozostałych artykułów rolnych i spożywczych.

Obniżenie przywozu mięsa wieprzowego wpłynie na zmniejszenie w najbliższych latach łącznego udziału zwierząt żywych, mięsa i jego przetworów zarówno w globalnym wolumenie, jak i w wartości przywozu produktów objętych analizą, choć tak jak przed akcesją produkty te pozostaną najważniejszą pozycją w imporcie artykułów objętych badaniem. W strukturze wartości przywozu obniży się znaczenie produktów skrobiowych i tytoniu, a stabilny pozostanie udział pozostałych grup produktów.

Wykres 8

Wartość importu produktów rolnych i spożywczych (w mln euro) i udział produktów objętych analizą w imporcie ogółem (w procentach)

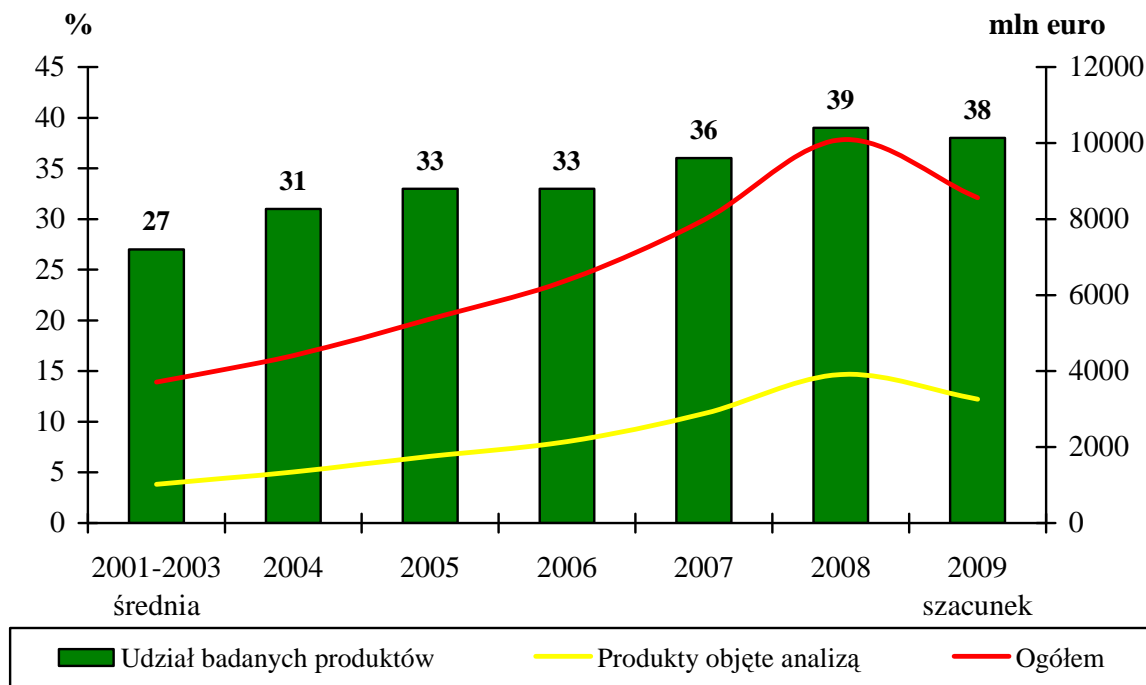

Źródło: Na podstawie danych CIHZ, MF i CAAC.

2.4. Znaczenie importu w produkcji artykułów objętych analizą

Po akcesji zwiększył się udział importu w wolumenie i wartości produkcji wszystkich analizowanych produktów rolnych i spożywczych (poza kaszami i granulkami zbożowymi). Wyraźnie uzupełniający w stosunku do oferty krajowej import zadecydował jednak o utrzymaniu na bardzo niskim poziomie tego wskaźnika na rynku: jaj drobiu, wszystkich grup zwierząt żywych, większości owoców i warzyw, mleka, masła, napojów mlecznych, serów, mąk zbożowych, mąki ziemniaczanej, mięsa wołowego i drobiowego. Udział importu w wolumenie i wartości produkcji tych artykułów w latach 2007-2009 nie przekraczał 5%. W najbliższych latach obniży się bardzo wysoki w latach 2007-2009 (ponad 20%) udział importu w wolumenie i wartości produkcji mięsa wieprzowego. Wskaźnik ten pozostanie jednak wyższy niż przed akcesją, kiedy to wynosił ok. 2% (w latach 2004-2006 ok. 7%). Do 2008 r. niski był udział importu w produkcji cukru buraczanego. W 2009 r. udział ten wzrósł do ok. 20% i w następnych latach pozostanie znacznie wyższy niż przed reformą rynku cukru w UE.

Istotnie, w stosunku do bardzo niskiego przed akcesją, zwiększył się udział importu w produkcji: owoców i warzyw mrożonych, zbóż prażonych, tłuszczów roślinnych, ogórków, warzyw sałatowych, przetworów z jaj, skrobi ziemniaczanej, a przede wszystkim glu-

kozy i syropów glukozowych. Średnio w latach 2007-2009 import stanowił ponad 45% wolumenu i wartości produkcji syropów cukrowych, wobec zaledwie 5% średnio w latach 2001-2003. Był to skutek głębokiej dysproporcji między podażą i popytem na rynku wewnętrznym a zapotrzebowaniem rynku krajowego. Import owoców i warzyw mrożonych stanowił średnio w latach 2007-2009 ok. 8% wolumenu produkcji, w porównaniu z odpowiednio 3 i 5% w latach 2001-2003. Na rynku prażonych zbóż wskaźnik ten wzrósł z 3 do 10%, tłuszczów roślinnych z 1 do 10%, ogórków i warzyw sałatowych z 3 do ponad 15%, a przetworów z jaj z 2 do 12%. Skrobia ziemniaczana, przed akcesją praktycznie nie importowana, średnio w latach 2007-2009 stanowiła ok. 9% produkcji w kraju. Udział wartości importu w wartości produkcji zbóż prażonych, syropów cukrowych i przetworów z jaj był w latach 2007-2009 niższy niż liczonych w wolumenie produkcji, a wynikało to z niższych cen w imporcie tych produktów niż cen zbytu produktów kierowanych na rynek krajowy. Nieznacznie wyższe od liczonych w wolumenie, były natomiast te relacje na rynku owoców i warzyw mrożonych, tłuszczów roślinnych, skrobi ziemniaczanej oraz świeżych warzyw.

Zmienny pozostał udział importu w produkcji ziarna zbóż, nasion rzepaku i oleju rzepakowego. Po akcesji najwyższy był udział importu ziarna zbóż w zbiorach w 2007 r. (8%), a najniższy w 2009 r. (poniżej 2%). W zbiorach pszenicy wskaźniki te wyniosły odpowiednio 13 i 3%. W produkcji nasion rzepaku i oleju rzepakowego najwyższy był udział importu w produkcji w 2008 r. (15 i 9%). Średnio w latach 2007-2009 wskaźniki te wynosiły odpowiednio 7,5 i 5,5% wobec 3% przeciętnie w latach 2004-2006 oraz 2 i 1,5% średnio w latach 2001-2003. Relacje wartości importu i wartości produkcji zbóż, nasion rzepaku i oleju rzepakowego były nieznacznie wyższe niż liczone w ich rozmiarach.

W stosunku do wysokiego przed akcesją, wzrósł udział importu w wolumenie produkcji słodu i ekstraktu słodowego (z 55% średnio w latach 2001-2003 do ponad 60% przeciętnie w latach 2007-2009), warzyw suszonych (wzrost z 30 do 65%) oraz pomidorów i ogórków spod osłon – wzrost odpowiednio z 10 i 4 do 21 i 17%. Zwiększyła się również przewaga importu nad krajową produkcją: tytoniu nieprzetworzonego, karmy dla zwierząt domowych, koncentratu pomidorowego i dekstryn. Z powodu wyższych cen importowych niż średnich cen zbytu, udział wartości przywozu w wartości produkcji we wszystkich latach po akcesji był wyższy niż relacje mierzone ich wolumenem na rynku tytoniu i słodu. Na rynku karmy dla zwierząt domowych, koncentratu pomidorowego, dekstryn i warzyw suszonych wyrażona w wartości przewaga importu nad produkcją krajową było natomiast niższa niż liczona w wolumenie. W tej grupie produktów zdecydowanie konkurencyjny dla produkcji krajowej był tańszy niż przed akcesją import warzyw suszonych oraz dekstryn i skrobi modyfikowanych. W wyniku wzrostu przywozu, produkcja tych artykułów w kraju nie wykazywała po wejściu do UE tendencji wzrostowych. Zwiększenie importu koncentratu pomidorowego, przy stabilnej produkcji wewnętrznej, umożliwiło zdynamizowanie produkcji i eksportu keczupu i past pomidorowych, a karmy dla zwierząt domowych – produkcji i eksportu karmy gotowej do bezpośredniego zużycia.

Wykres 9

Udział importu w wolumenie produkcji wybranych produktów rolnych i spożywczych (w procentach)

Udział poniżej 15% średnio w latach 2007-2009

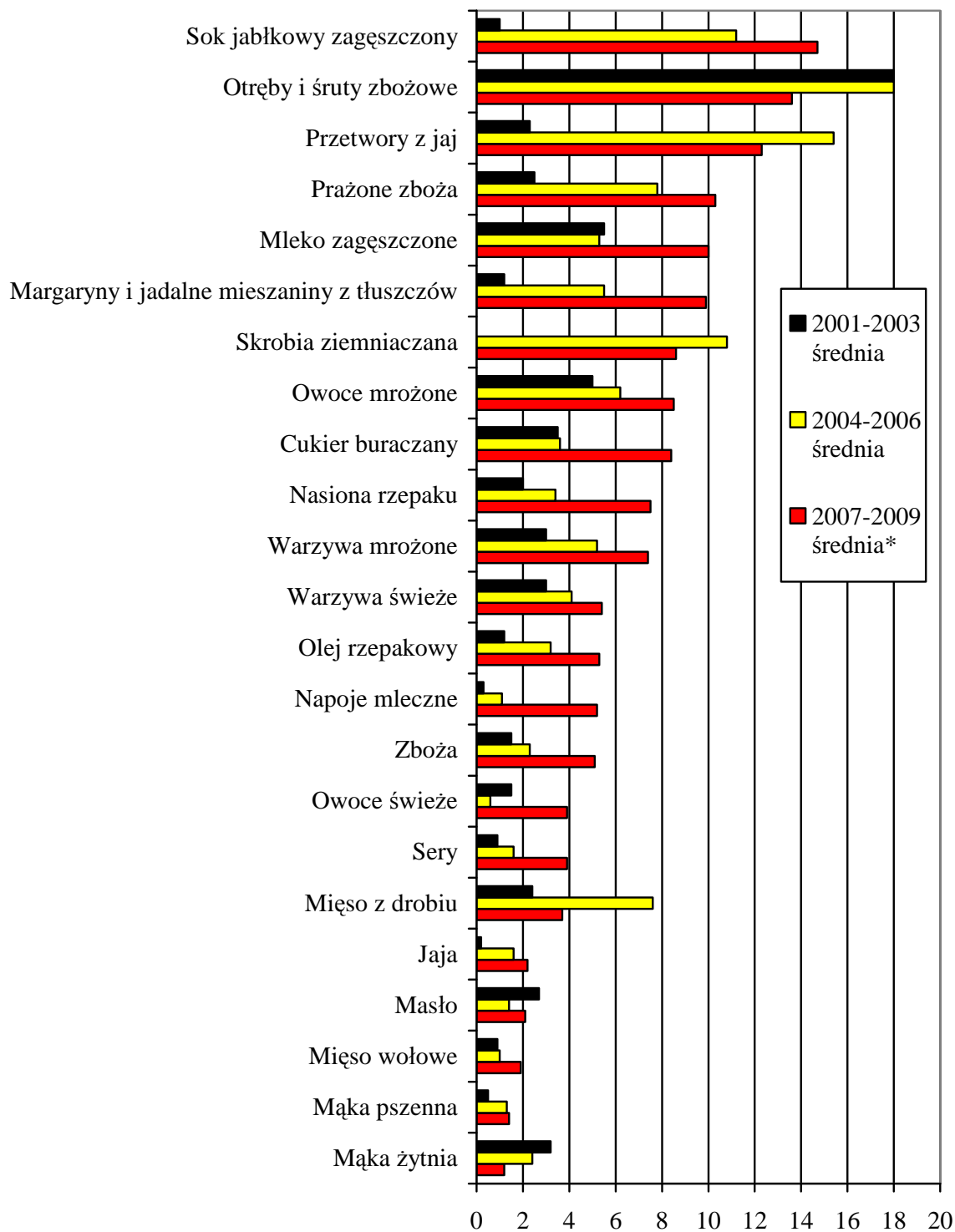

Udział powyżej 15% średnio w latach 2007-2009

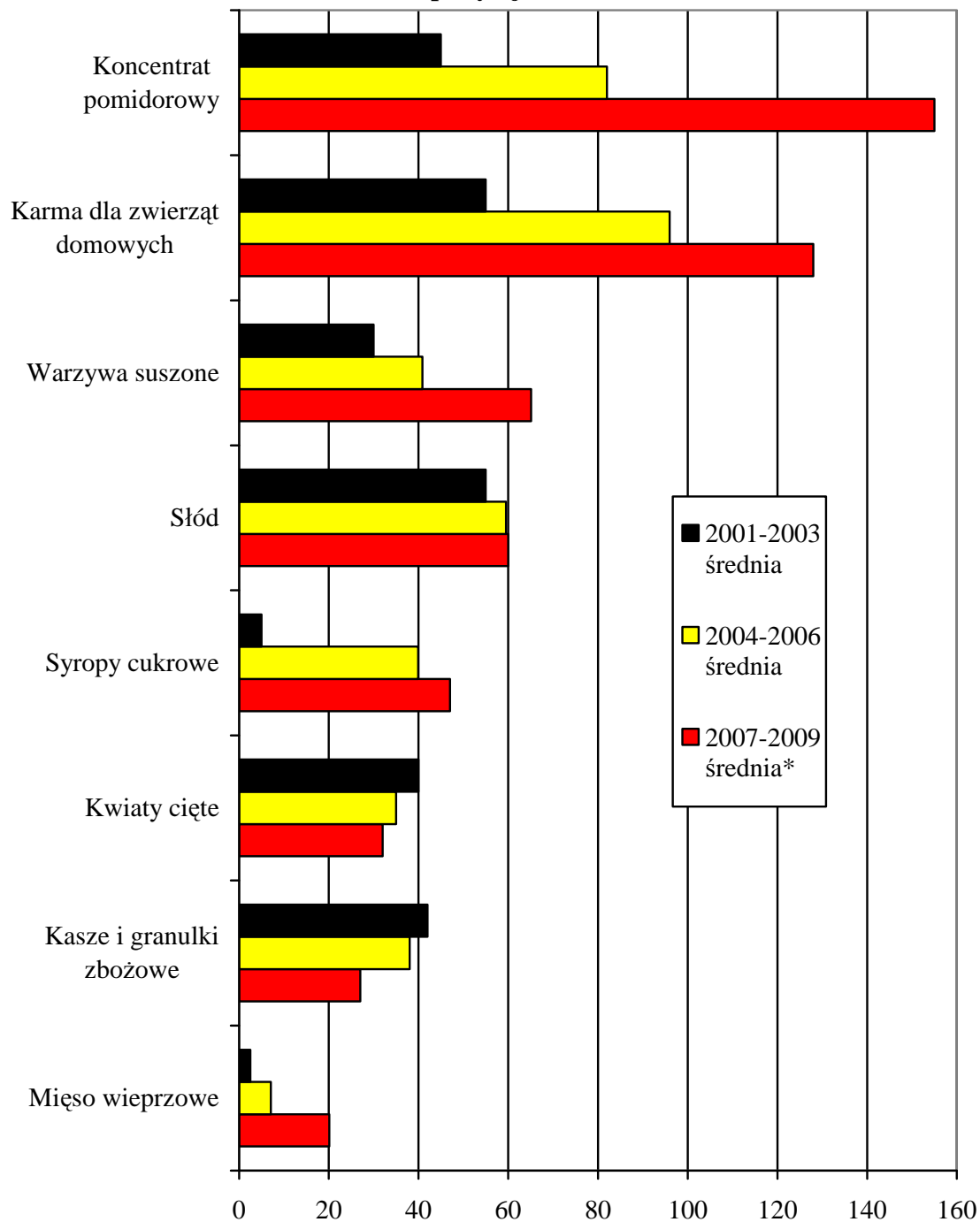

* szacunek

Źródło: Na podstawie danych GUS, CIHZ, MF, CAAC.

Po akcesji nie zmieniły się znacząco i pozostały na relatywnie wysokim poziomie relacje importu i produkcji kwiatów (średnio w latach 2007-2009 importowane kwiaty stanowiły ok. 30% wolumenu produkcji), otrąb i śrut zbożowych (20%), miodu (30%). Z powodu spadku importu – do ok. 25%, wobec 40% przeciętnie w latach 2001-2003, obniżył się udział przywozu w łącznej produkcji kasz i granulek zbożowych. Bardzo silnie (od 5 do

25%) waha się w zależności od poziomu cen na rynku krajowym i światowym udział importu w wolumenie produkcji zagęszczonego soku jabłkowego. Relacje wartości importu i wartości produkcji na rynku tych artykułów nie odbiegają znacząco od liczonych w ich wolumenie. Niższe są one jedynie na rynku koncentratu soku jabłkowego.

W łącznej wartości towarowej produkcji artykułów rolnych objętych analizą udział importowych produktów zwiększył się z 2,5% średnio w latach 2001-2003 do 5% przeciętnie w latach 2004-2006 i 7% w latach 2007-2008. W wartości produkcji sprzedanej produktów przetworzonych udział ten wyniósł odpowiednio 5, 8 i 10%. W łącznej wartości produkcji sprzedanej artykułów objętych badaniem, importowane produkty stanowiły średnio w latach 2007-2009 ok. 8%, wobec 4,5% przeciętnie w latach 2001-2003. W okresach tych udział wartości importu w wartości produkcji artykułów sektora zbożowego wzrósł z 2 do 9%, sektora produktów roślin oleistych z 2 do 8%, a produktów ogrodniczych z 5 do 11%. Najniższy pozostał udział importu w wartości produkcji artykułów branży mleczarskiej i mięsnej (poniżej 5% średnio w latach 2007-2009).

Wykres 10

Udział importu w wartości produkcji sprzedanej wybranych grup produktów rolnych i spożywczych objętych analizą (w procentach)

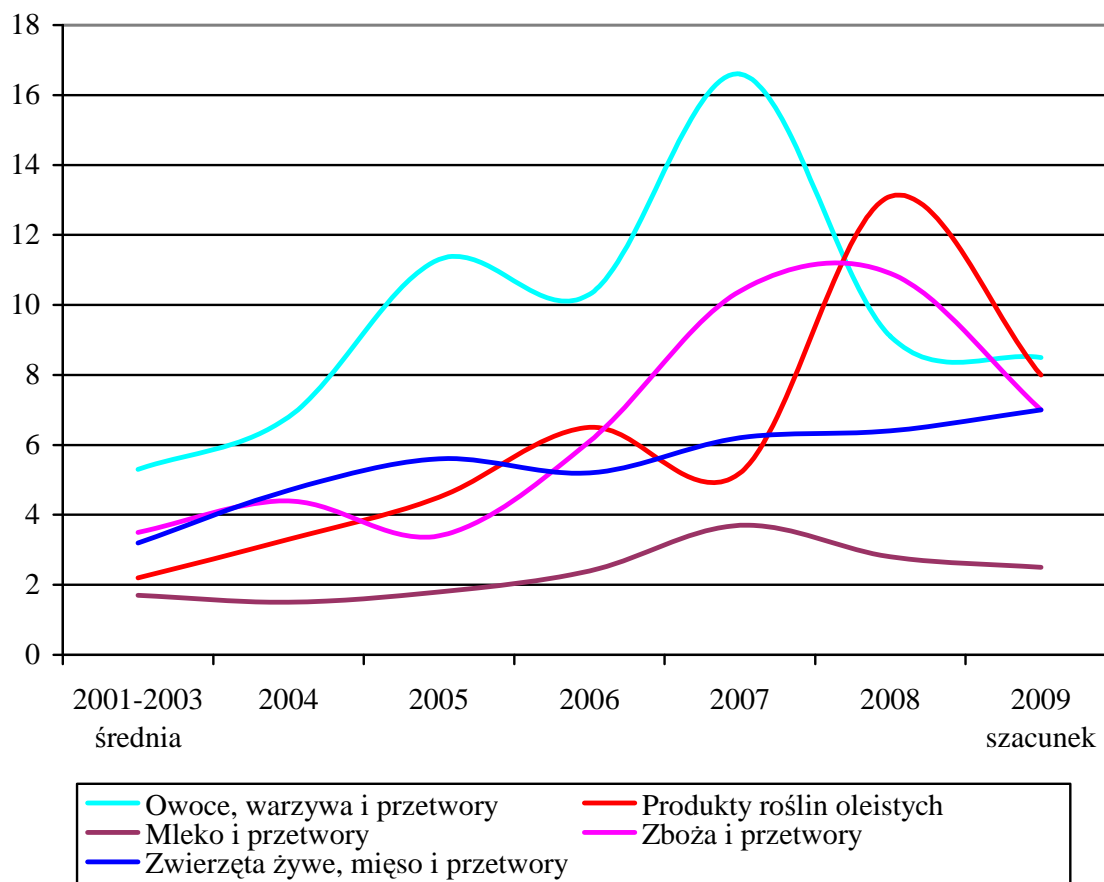

Źródło: Na podstawie danych GUS, CIHZ, MF i CAAC.

Udział importu w wartości produkcji sprzedanej analizowanych produktów rolnych i spożywczych (w procentach)

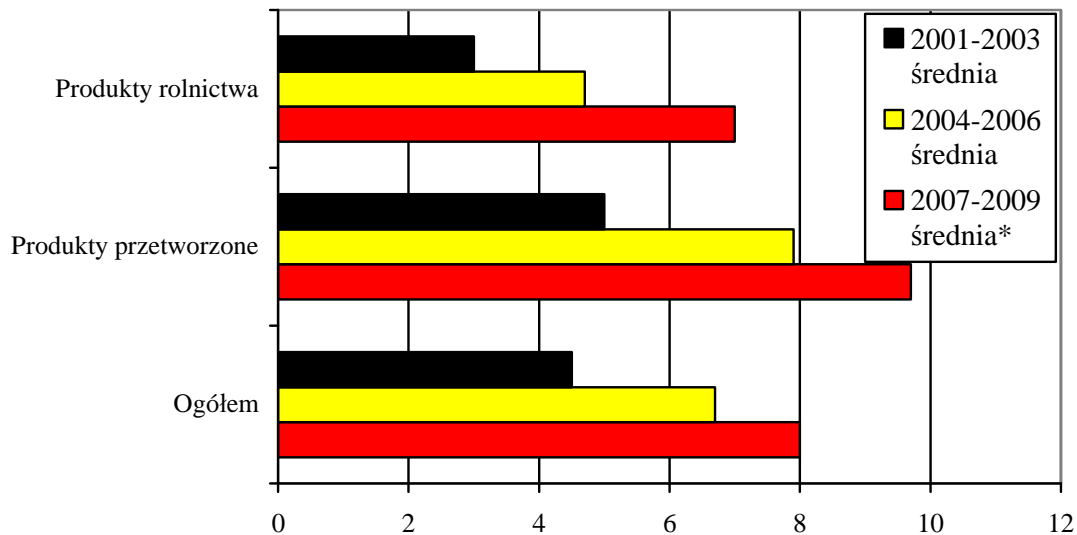

*szacunek

Źródło: Na podstawie danych GUS, CIHZ, MF i CAAC.

2.5. Ceny importowe na tle cen eksportowych

Przeciętne ceny w imporcie większości produktów rolnych i spożywczych objętych analizą i ich grup były po akcesji, tak jak przed przystąpieniem do Wspólnoty, wyższe od cen eksportowych. Wynika to z generalnie niższych cen w Polsce w porównaniu z krajami z UE (głównie z krajami „starej” Wspólnoty), ale też z odmiennej rzeczowej struktury eksportu i importu oraz z wysokich parametrów jakościowych wielu importowanych produktów (zarówno surowców, jak i produktów gotowych do konsumpcji).

We wszystkich latach po akcesji wyższe od cen eksportowych były ceny w imporcie: oleju rzepakowego, nasion rzepaku, szyszek chmielowych, tytoniu, produktów ubocznych w przetwórstwie mięsa, wędlin, serów, przetworów z jaj, tłuszczów roślinnych, mrożonych warzyw, skrobi ziemniaczanej, glukozy i syropu glukozowego. Odmienna struktura importu i eksportu decydowała też o stałej przewadze cen importowych nad cenami w eksporcie mięsa wieprzowego. W strukturze eksportu dominują tusze i tańsze od importowanych elementy tusz. Wyższe od eksportowych były również ceny w imporcie większości świeżych warzyw i owoców oraz przeciętne ceny w przywozie mrożonych owoców. O wyższych niż w eksporcie przeciętnych cenach w przywozie owoców mrożonych decydowała dominacja w strukturze przywozu relatywnie drogich mrożonych jagód. Ceny w imporcie pozostałych mrożonych owoców strefy umiarkowanej były niższe od cen eksportowych.

Zmieniały się w poszczególnych latach, w zależności od sytuacji na rynkach zbytu i zmian struktury w obrotach handlu zagranicznego, relacje cen importowych i eksporto-

wych w obrotach: mąką ziemniaczaną, mąkami i otrębami zbożowymi, mlekiem zagęszczonym, napojami mlecznymi, mrożoną wołowiną, przetworami z mięsa, żywym bydłem i drobiem, zbożami, mlekiem, słodem, warzywami suszonymi i nasionami roślin pastewnych. Najbardziej wahały się relacje cen importowych i eksportowych mleka płynnego i ziarna zbóż.

Po akcesji do UE, tak jak przed przystąpieniem do Wspólnoty, stale niższe były ceny w imporcie niż w eksporcie niektórych surowców w krajowym przemyśle spożywczym tj. granulek zbożowych, mięsa drobiu, dekstryn, karmy dla zwierząt domowych, koncentratu pomidorowego, zagęszczonego soku jabłkowego oraz cebuli, ziarna jęczmienia i zbóż prażonych. W większości analizowanych lat niższe były też ceny importowe niż eksportowe oleju słonecznikowego, skrobi kukurydzianej oraz kwiatów i miodu. W wyniku znacznego obniżenia cen importowych niższe od eksportowych stały się po akcesji ceny w obrotach: żywym drobiem, jajami drobiowymi i olejem sojowym. Przedmiotem eksportu większości tych produktów były artykuły o wyższym stopniu przetworzenia wytwarzane w oparciu o importowane surowce (keczup wytwarzany z importowanego koncentratu pomidorowego, gotowa karma dla zwierząt przeznaczona do bezpośredniego zużycia, oleje jadalne, mąki zbożowe, dekstryny i skrobie modyfikowane). Importowane były tańsze elementy tuszek drobiu, a eksportowane droższe elementy lokowane głównie w oferujących wysokie ceny krajach UE. Spadek cen po akcesji umożliwił wzrost zaopatrzenia krajowego przetwórstwa w tańsze jaja sprowadzane zza granicy. Cebula importowana w okresach niższych cen na rynku światowym przeznaczona jest przede wszystkim do produkcji mrożonek. Zagęszczony sok jabłkowy sprowadzany z krajów oferujących niższe ceny, stosowany jest do mieszania z sokiem produkowanym w kraju.

W grupie produktów o wyższych cenach importowych niż eksportowych najbardziej zwiększyły się przeciętne w latach 2007-2009, wobec średnich z lat 2001-2003, relacje tych cen w obrotach produktami ubocznymi w przetwórstwie mięsa i w przetwórstwie zbóż. Decydujący był większy wzrost cen importowych niż eksportowych. Obniżyły się natomiast relacje cen w imporcie i eksporcie: mięsa wołowego, wieprzowego, wędlin, serów, skrobi, mąki ziemniaczanej oraz tytoniu. Ceny eksportowe tych produktów wzrosły mniej niż płacone w imporcie.

W porównaniu ze średnimi z lat 2001-2003 nie zmieniły się znacząco przeciętne w latach 2007-2009 relacje cen w obrotach produktami o niższych cenach importowych niż eksportowych. W pierwszych latach po akcesji relacje te były jednak niższe, z powodu spadku cen w imporcie większości produktów. Niższe ceny w imporcie niż eksporcie umożliwiają realizację przez uczestników rynku wartości dodanej poprzez uzyskiwanie wyższych cen w eksporcie (czy na rynku krajowym) produktów wytwarzanych w dużym stopniu w oparciu o tańsze importowane surowce. Wyższy import po akcesji umożliwił zwiększenie skali tego zjawiska.

Przeciętne uśrednione ceny importowe i eksportowe wybranych grup produktów (w euro/kg)

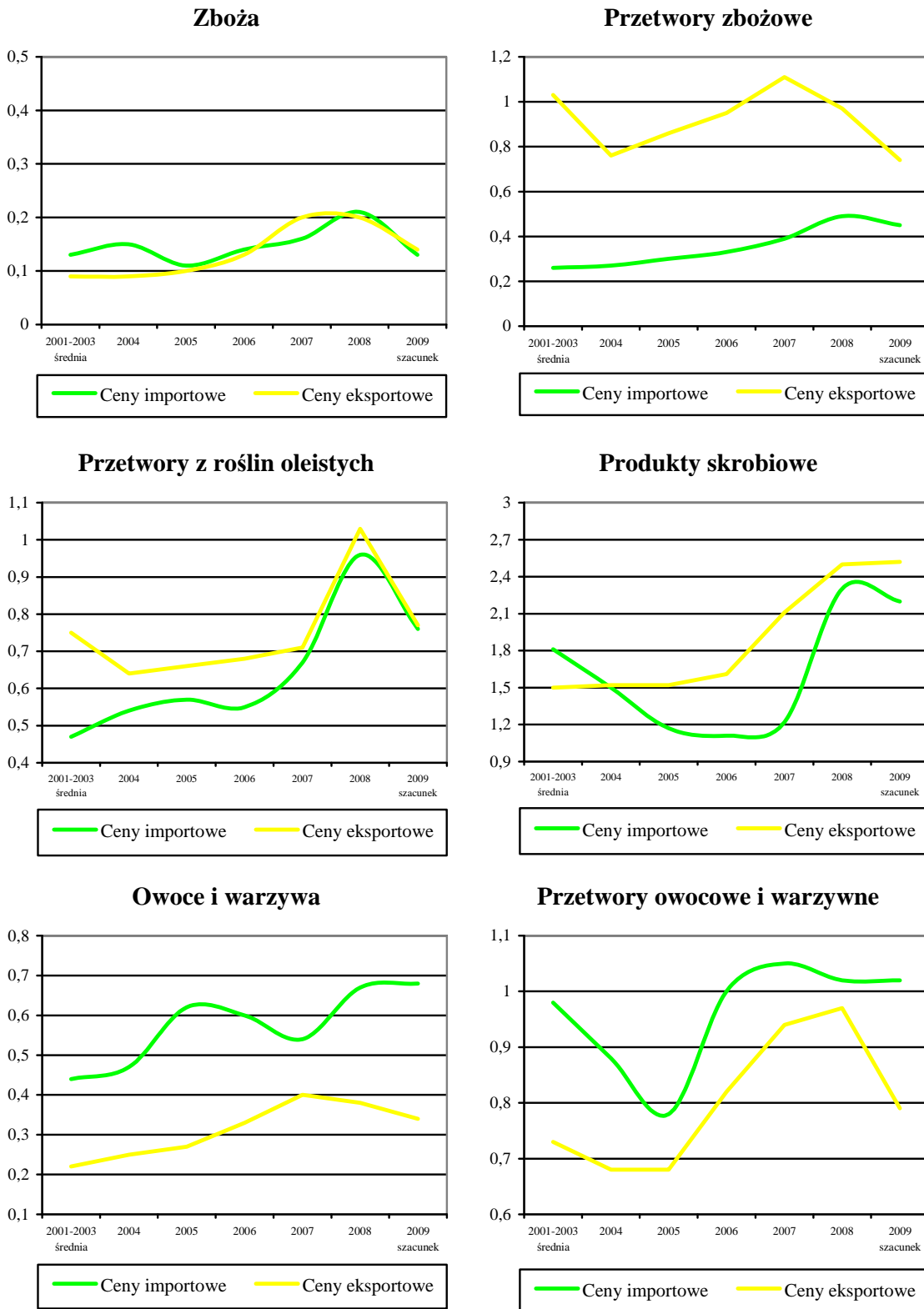

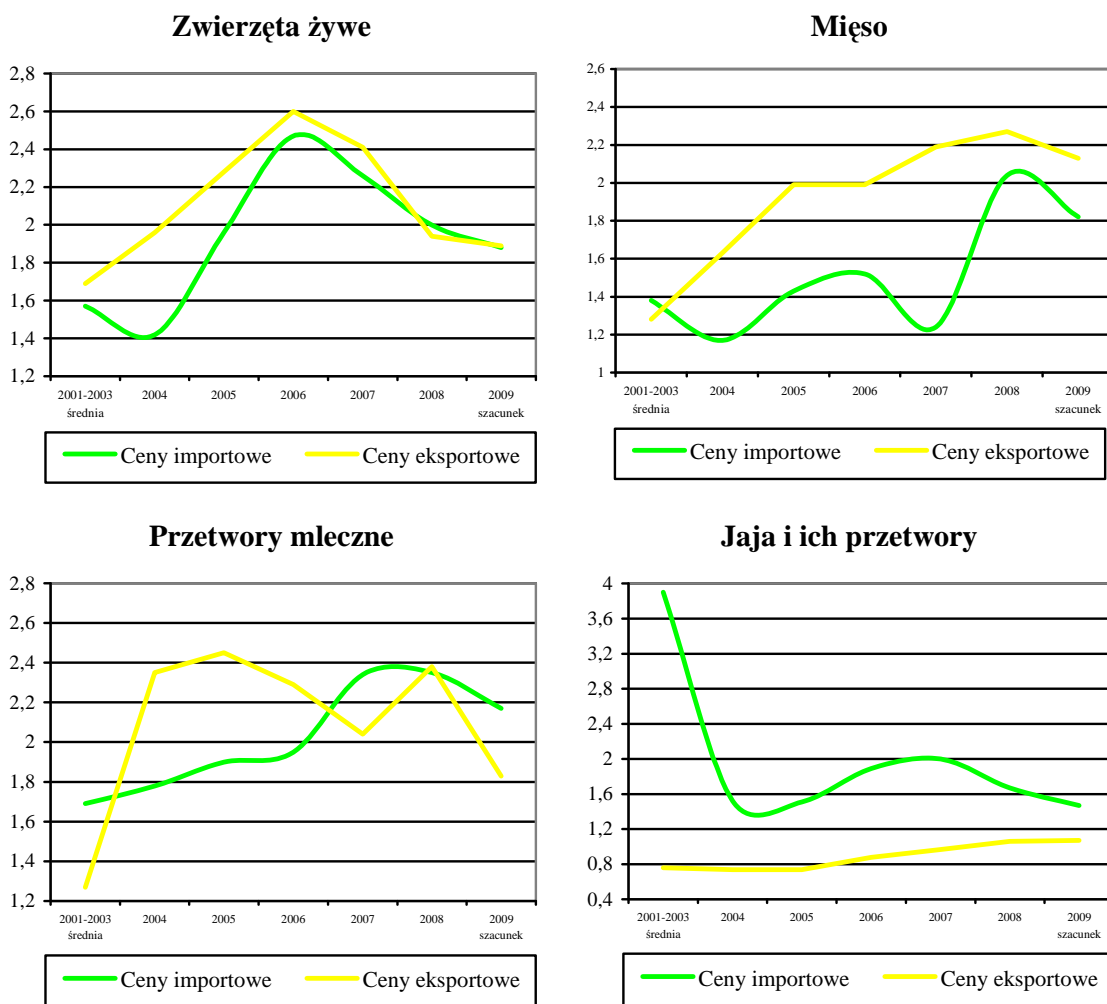

Źródło: Na podstawie danych CIHZ, MF i CAAC.

Przewaga cen importowych nad eksportowymi w handlu większością analizowanych produktów ogrodniczych, zdecydowała o tym, że we wszystkich latach po akcesji, tak jak przed wejściem do UE, wartość importu w przeliczeniu na jednostkę wolumenu przywozu produktów tej grupy towarowej była wyższa od „jednostkowej wartości eksportu”. W handlu produktami zwierzęcymi jednostkowe wartości eksportu były wyższe niż importu, a spowodowane było to przede wszystkim dominacją w eksporcie mięsa drobiu, którego średnie ceny w eksporcie były po akcesji zdecydowanie wyższe od cen importowych. W grupie produktów zwierzęcych wyższe od eksportowych w większości lat po akcesji były uśrednione ceny w imporcie produktów mleczarskich, a niższe uśrednione ceny mięsa, żywca i przetworów mięsnych. W pierwszych latach po akcesji, relacje przeciętnych cen w imporcie i eksporcie w obrotach zwierzętami żywymi i produktami mięsnymi (a w konsekwencji wszystkimi produktami zwierzęcymi) zmniejszyły się w wyniku obniżenia cen w imporcie większości produktów i wzrostu cen w ich eksporcie. Zmieniały się relacje przeciętnych cen importowych i eksportowych w handlu całą grupą produktów roślinnych, a decydujące były wahania cen

w obrotach zbożami i ich przetworami. Stale wyższe od importowych były uśrednione ceny w eksporcie produktów upraw oleistych i produktów skrobiowych. Średnio w latach 2007-2009 przeciętne uśrednione ceny w imporcie produktów zwierzęcych stanowiły 86% przeciętnych cen eksportowych, wobec 99% średnio w latach 2001-2003. Relacje te w obrotach produktami roślinnymi obniżyły się ze 118 do 96% (przeciętnie w latach 2004-2006 wynosiły one 129%), a w handlu produktami ogrodniczymi wzrosły ze 129 do 135%.

Dominacja w strukturze importu analizowanych artykułów produktów roślinnych i przewaga w wolumenie eksportu produktów zwierzęcych decydowała o niższych, w większości lat po akcesji, uśrednionych cenach w imporcie niż eksporcie wszystkich objętych badaniem produktów. Średnio w latach 2007-2009 relacja przeciętnych cen importowych i eksportowych w handlu wszystkimi analizowanymi produktami wyniosła 87%, wobec 98% średnio w trzech poprzednich latach i 92% w latach 2001-2003.

Wykres 13

**Uśrednione ceny importowe i eksportowe analizowanych grup produktów
(w euro/kg)**

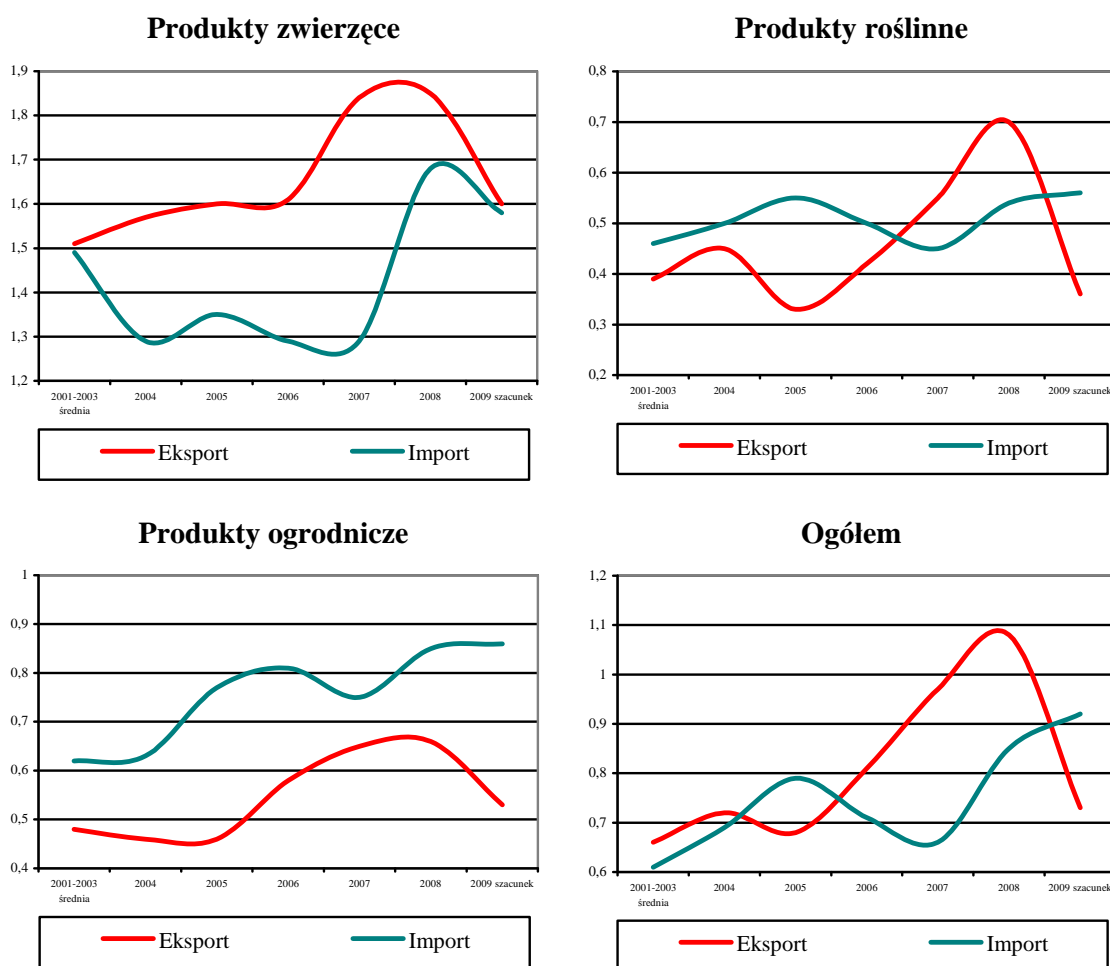

Źródło: Na podstawie danych CIHZ, MF i CAAC.

Ceny w imporcie większości analizowanych produktów były po akcesji niższe od cen produktów kierowanych na rynek krajowy. Wynika to przede wszystkim z odmiennej prezentacji handlowej artykułów sprzedawanych na rynku wewnętrznym – z reguły do bezpośredniej konsumpcji. Wyższe od krajowych cen zbytu były przykładowo ceny w imporcie niektórych serów, wędlin, ale też charakteryzujących się wysokimi parametrami jakościowymi – mąki pszennej i skrobi ziemniaczanej. Większe od krajowych cen skupu były też ceny w imporcie nasion rzepaku i mleka. Niższe od cen skupu i zbytu były również ceny w eksporcie większości analizowanych produktów.

2.6. Salda handlu zagranicznego i udział importu w eksporcie

Po wejściu do UE największe zmiany nastąpiły w kształtowaniu się sald handlu zagranicznego (zarówno ilościowych, jak i wartościowych) w obrotach olejem rzepakowym, mlekiem i przetworami z jaj. W wyniku większej dynamiki wzrostu eksportu niż importu ujemne saldo obrotów tymi produktami przekształciło się w dodatnie już w pierwszych latach po akcesji, a poziom przewagi eksportu nad importem w latach 2007-2009 był zdecydowanie wyższy od średniej z trzech poprzednich lat. Zdynamizowanie eksportu w bardzo dużym stopniu możliwe było w wyniku wzrostu zakupów za granicą – uzupełniających bądź zwiększających krajową podaż tych produktów.

Po akcesji największy był wzrost dodatniego salda w obrotach: prażonymi zbożami, tłuszczami roślinnymi (głównie margarynami), a także mięsem wołowym i drobiowym, przetworami z mięsa, jajami konsumpcyjnymi i jabłkami. W tej grupie produktów znaczący był wpływ zwiększonego i tańszego (zwłaszcza w pierwszych latach po akcesji) importu na wzrost eksportu margaryn, prażonych zbóż oraz mięsa drobiowego. Szybki wzrost eksportu i dodatniego salda w obrotach mięsem wołowym był przede wszystkim wynikiem niższych cen w Polsce w porównaniu z innymi krajami Wspólnoty.

Po akcesji zwiększyło się też (jednakże przy dużych wahaniach w poszczególnych latach) dodatnie saldo obrotów handlu zagranicznego: napojami mlecznymi, serami, warzywami i owocami mrożonymi, sokiem jabłkowym oraz cebulą i warzywami kapustnymi. Spośród tych produktów duże znaczenie dla wzrostu eksportu miał wyższy import warzyw mrożonych (umożliwiający przede wszystkim zwiększenie sprzedaży mrożonych warzyw mieszanych) i zagęszczonego soku jabłkowego (możliwość uzupełniania podaży importem w latach niskiej produkcji w kraju). W latach 2007-2009 wyraźnie obniżyło się w relacji do średniej z trzech poprzednich lat, choć było wyższe niż przed akcesją, dodatnie saldo w handlu mlekiem zagęszczonym oraz masłem i pozostałymi tłuszczami z mleka. Spowodowane to było obniżeniem eksportu tych produktów w następstwie spadku zapotrzebowania na rynkach zewnętrznych.

Średnio w latach 2007-2009 niższe niż przed akcesją były natomiast dodatnie salda w handlu mąką i skrobią ziemniaczaną, warzywami suszonymi i owocami świeżymi (w pierwszych latach po akcesji salda handlu tymi produktami były nieznacznie wyższe od

przeciętnych z lat 2001-2003). Spadek salda w ostatnich latach w obrotach mąką i skrobią ziemniaczaną oraz owocami spowodowany był zmniejszeniem eksportu na skutek mniejszej podaży w kraju, a warzyw suszonych – większym wzrostem importu niż eksportu. Niewielka poprawa sald handlu przetworami z ziemniaków, a także suszonymi warzywami w pierwszych latach po akcesji i ich spadek w ostatnich latach wyraźnie potwierdzają konkurencyjny wobec produkcji krajowej charakter importu tych produktów.

W grupie produktów o dodatnim saldzie obrotów handlu zagranicznego najbardziej (ponad 5-krotnie) wzrosła w latach 2007-2009 w relacji do poziomu sprzed akcesji, wyrażona w wartości, przewaga eksportu nad przywozem w obrotach: mięsem wołowym, drobiowym oraz mlekiem, napojami mlecznymi i jajami. W obrotach większością produktów o dodatnim saldzie obrotów, salda wartościowe w wyniku poprawy relacji cen eksportowych i importowych wzrosły bardziej niż liczone w rozmiarach obrotów.

Wykres 14

**Salda handlu zagranicznego w obrotach wybranymi produktami
(największy wzrost dodatniego salda) w mln euro**

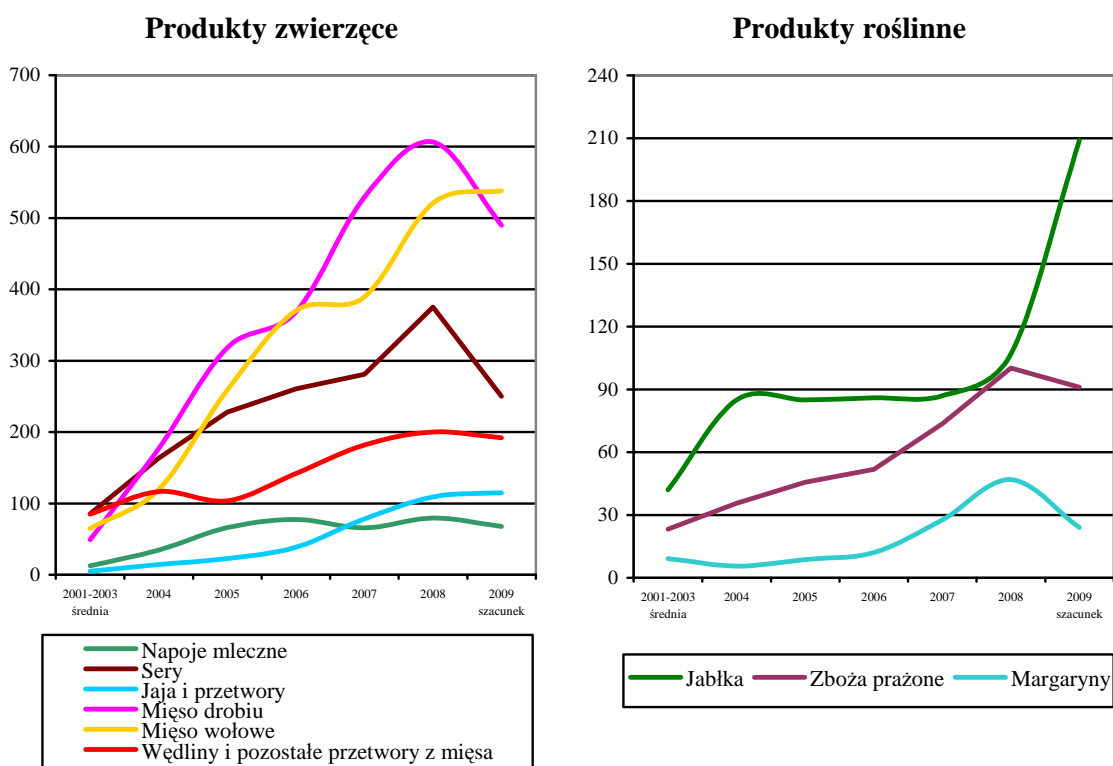

Źródło: Na podstawie danych CIHZ, MF i CAAC.

Wyższe od przeciętnego w latach 2001-2003 było średnie w latach 2007-2009 ujemne saldo handlu zagranicznego wszystkimi (poza żywym drobiem) produktami wykazującymi przed akcesją przewagę wartości importu nad eksportem, tj. produktami pierwotnego przetwórstwa zbóż, produktami skrobiowymi, tytoniem, sokami z chmielu, większo-

ścią warzyw, przetworami pomidorowymi, kwiatami, olejem sojowym i słonecznikowym, a także karmą dla zwierząt domowych, miodem, nasionami roślin pastewnych oraz produktami ubocznymi w przetwórstwie mięsa. Był to wynik większego wzrostu wartości importu niż eksportu tych produktów.

Pogłębienie ujemnego wartościowego salda obrotów dotyczyło też produktów, w obrotach którymi zmniejszyło się ujemne ilościowe saldo handlu tj. kasz i otrąb zbożowych, nasion roślin pastewnych, pomidorów, mąk zbożowych, warzyw korzeniowych i produktów ubocznych w przetwórstwie mięsa. Ceny w imporcie tych produktów znacząco wzrosły po akcesji. W latach 2007-2009 najbardziej pogłębiło się w relacji do przeciętnego poziomu z trzech ostatnich lat przed akcesją ujemne ilościowe i wartościowe saldo obrotów: skrobią kukurydzianą, warzywami sałatowymi, pomidorami, ogórkami, kwiatami, karmą dla zwierząt domowych i przetworami pomidorowymi. Dynamika wzrostu eksportu tych produktów była po akcesji znacznie niższa niż importu.

Wykres 15

Produkty o największym wzroście ujemnego salda handlu zagranicznego po akcesji (w mln euro)

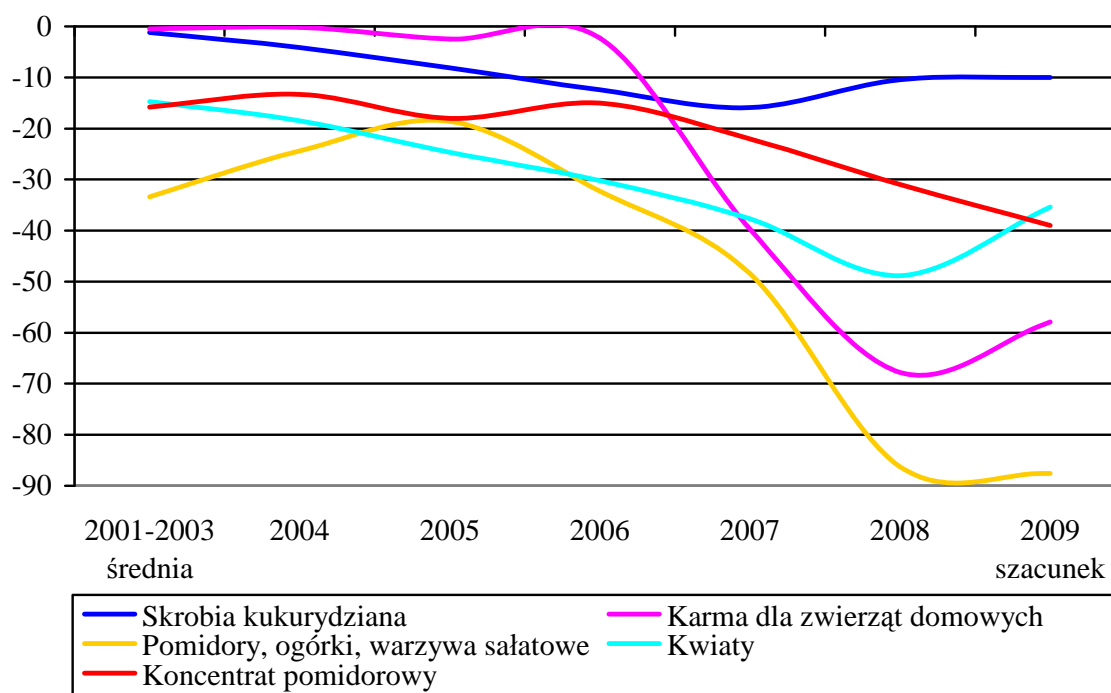

Źródło: Na podstawie danych CIHZ, MF i CAAC.

Z powodu spadku produkcji i wzrostu importu z dodatniego przed akcesją w ujemne przekształciło się w latach 2007-2009 średnie ilościowe i wartościowe saldo handlu mięsem i żywcem wieprzowym. Po zakończeniu spadkowej fazy produkcji saldo obrotów wieprzowiną i żywcem wieprzowym ponownie będzie dodatnie. Spadek eksportu i wzrost importu zadecydowały o wystąpieniu w 2009 r. ujemnego salda w obrotach cukrem bura-

czanym. Średnio w latach 2007-2009 dodatnie saldo handlu cukrem buraczanym obniżyło się znacząco w relacji do przeciętnego z lat 2004-2006 i było jedynie nieznacznie wyższe od średniego z trzech ostatnich lat przed przystąpieniem Polski do UE. W następnych latach saldo obrotów cukrem buraczanym pozostanie ujemne.

Przy bardzo dużych wahaniami importu i eksportu zmienne pozostało saldo handlu zagranicznego ziarnem zbóż. Średnio w latach 2007-2009, podobnie jak przed akcesją, ilościowe i wartościowe saldo obrotów ziarnem zbóż było ujemne, a eksport był wyższy od importu w latach 2004-2006. Bardzo wysoki import spowodował wystąpienie w 2008 r. ujemnego salda w obrotach nasionami rzepaku. Spowodowało to obniżenie średniego dodatniego salda handlu tym produktem w latach 2007-2009 w relacji do przeciętnego z lat 2004-2006. Saldo handlu było jednak wyższe od średniego w trzech ostatnich latach przed przystąpieniem Polski do UE.

Wykres 16

Salda w obrotach handlu zagranicznego zbożami, nasionami rzepaku, cukrem, żywcem i mięsem wieprzowym

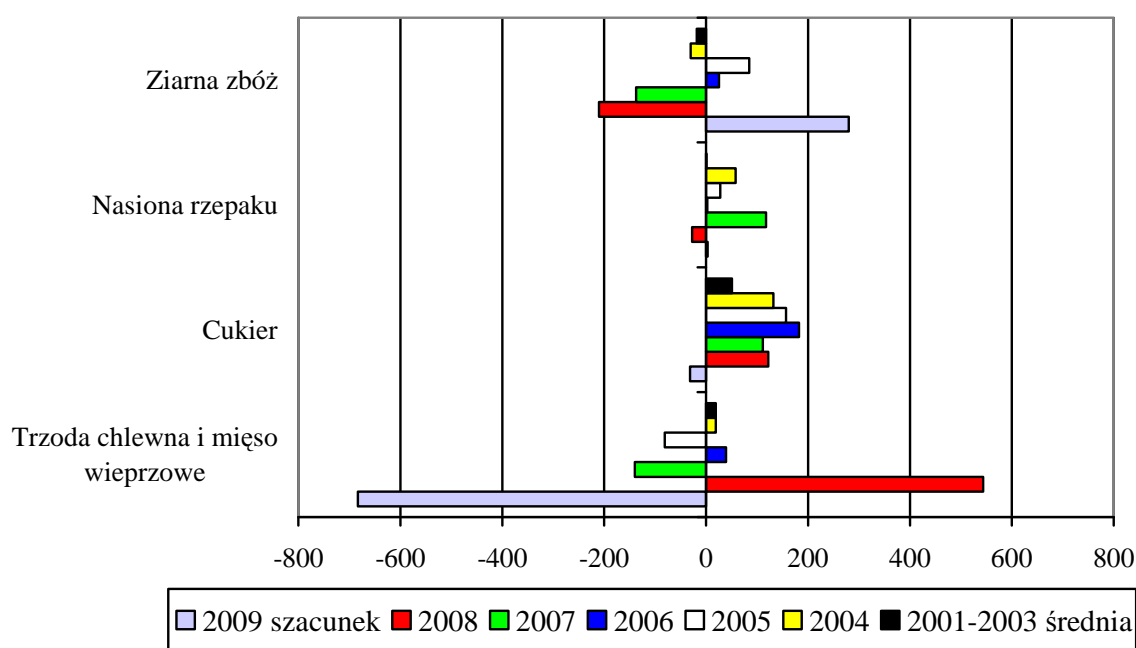

Źródło: Na podstawie danych CIHZ, MF i CAAC.

Po akcesji najbardziej dynamicznie zwiększało się dodatnie saldo handlu zagranicznego jajami drobiowymi i ich przetworami. Średnio w latach 2007-2009 saldo handlu w relacji do przeciętnego z lat 2001-2003 wzrosło ponad 21-krotnie do 105 mln euro. Dodatnie saldo w obrotach żywcem, mięsem i przetworami z mięsa zwiększyło się ponad trzykrotnie do 745 mln euro, mlekiem i jego przetworami 2,7-krotnie do 725 mln euro, owocami, warzywami i ich przetworami o 135% do 737 mln euro. Dodatnie saldo obrotów produktami upraw roślin oleistych wyniosło średnio w latach 2007-2009 – 99 mln euro,

wobec ujemnego na poziomie 58 mln euro przeciętnie w latach 2001-2003. Ujemne saldo obrotów produktami skrobiowymi zmniejszyło się z 49 do 3 mln euro.

Wykres 17

Salda obrotów handlu zagranicznego poszczególnymi grupami produktów rolnych i spożywczych (w mln euro)

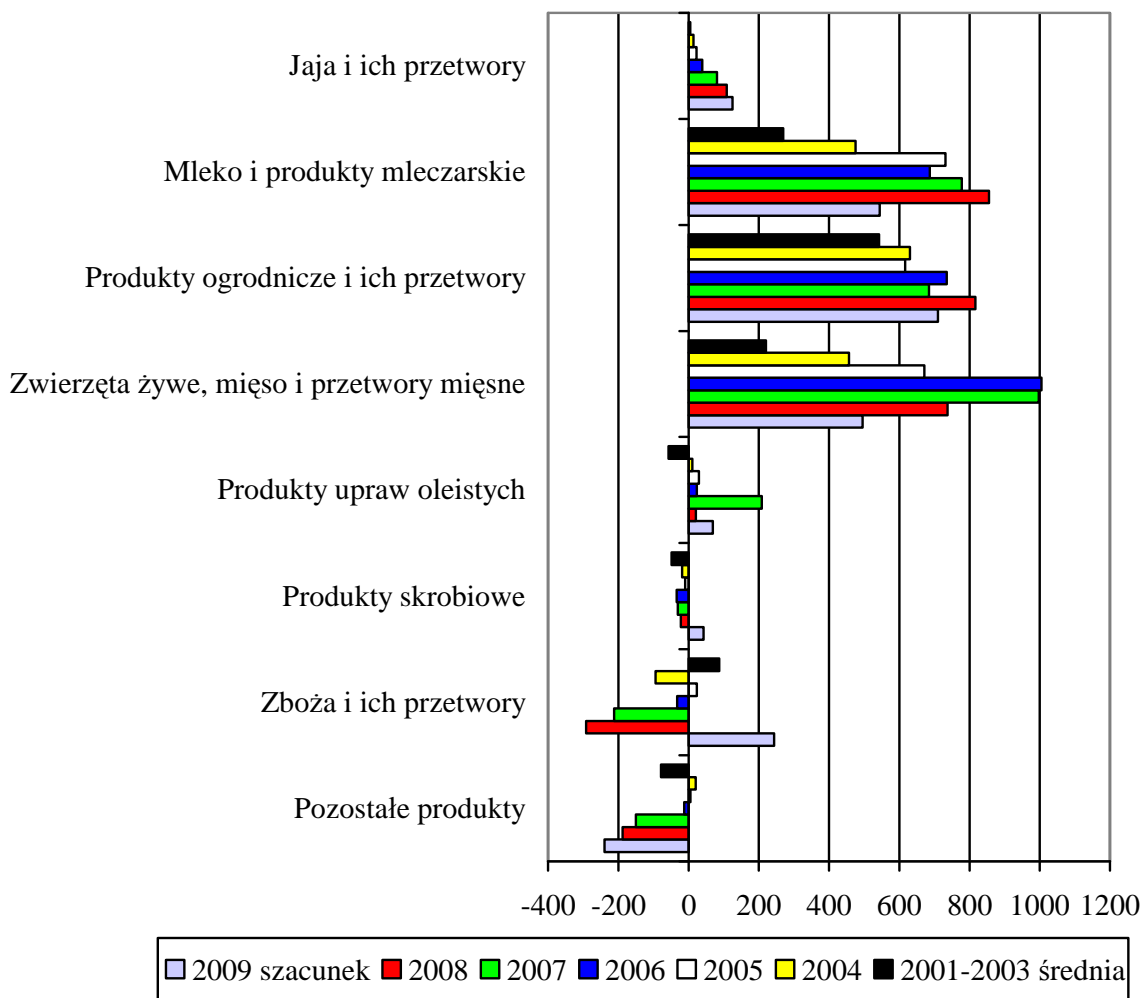

Źródło: Na podstawie danych CIHZ, MF i CAAC.

Bardzo wysoka dynamika eksportu większości produktów zwierzęcych zadecydowała o zwiększeniu z 0,5 mld euro średnio w latach 2001-2003 do 1,5 mld euro przeciętnie w latach 2007-2009 dodatniego salda w łącznych obrotach artykułami tej grupy towarowej. Ujemne saldo handlu produktami roślinnymi zmniejszyło się w tych okresach z 253 do 79 mln euro, a dodatnie saldo liczone łącznie z produktami ogrodniczymi wzrosło z 275 do 617 mln euro. Dodatkowo saldo w obrotach produktami o wyższym stopniu przetworzenia zwiększyło się czterokrotnie do 850 mln euro. Dwukrotnie wyższe było i wyniosło 1,4 mld euro dodatnie saldo produktami półprzetworzonymi. Saldo handlu produktami rolnictwa,

głównie w wyniku wzrostu eksportu jaj i owoców świeżych, było dodatnie na poziomie 190 mln euro, wobec ujemnego rzędu 25 mln euro średnio w latach 2001-2003.

Do 2006 r., z powodu wolniejszego tempa wzrostu importu niż eksportu, łączne dodatnie saldo handlu zagranicznego produktami uznanymi przed akcesją za artykuły wymagające głębszej ochrony w imporcie systematycznie wzrastało. W 2007 r. saldo handlu było nieznacznie (o 2%) niższe niż w roku poprzednim. W 2008 r. saldo w wyniku wzrostu importu zbóż i mięsa wieprzowego było aż o 14% niższe w relacji do 2007 r. i wyniosło 2 mld euro. W 2009 r., po raz pierwszy po akcesji, niższy był w stosunku do roku poprzedniego, zarówno import, jak i eksport produktów objętych analizą. Import obniżył się mniej niż eksport, a dodatnie saldo handlu było mniejsze niż w 2008 r. Średnie dodatnie saldo handlu zagranicznego w latach 2007-2009 wyniosło 2,1 mld euro i było 7% wyższe od przeciętnego z trzech poprzednich lat, a w porównaniu do średniej z lat 2001-2003 zwiększyło się 2,8-krotnie (a w walucie krajowej 2,9-krotnie). Niewielki wzrost salda handlu w latach 2007-2009 w relacji do średniego z trzech poprzednich lat był wynikiem odzwierciedlającej zmiany w strukturze eksportu i importu poprawy relacji uśrednionych cen eksportowych i importowych. W 2010 r. saldo handlu analizowanymi produktami będzie wyższe niż w roku poprzednim.

Wykres 18

**Obroty handlu zagranicznego produktami rolnymi i spożywczymi
objętymi analizą (w mln euro)**

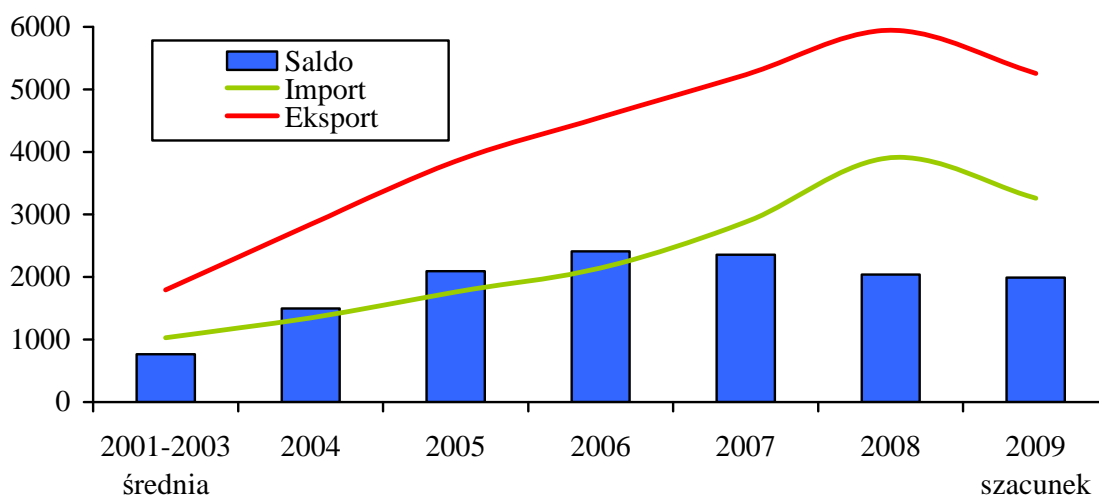

Źródło: Na podstawie danych CIHZ, MF i CAAC.

Po akcesji zwiększył się udział importu w wolumenie i wartości eksportu większości produktów wykazujących dodatnie saldo handlu zagranicznego (obniżył się jedynie, z powodu bardzo szybkiej dynamiki zagranicznej sprzedaży, udział importu w eksporcie mięsa drobiu). Rosnący udział importu w eksporcie produktów o dodatnim saldzie obrotów wskazuje na zwiększające się znaczenie przywozu w dynamizowaniu podaży rynkowej

i eksportu wielu produktów. Z drugiej strony zwiększony eksport spowodował spadek poziomu tego wskaźnika w handlu większością produktów wykazujących ujemne saldo handlu zagranicznego. Wzrósł jedynie udział importu w eksporcie: warzyw sałatowych, żywego drobiu, karmy dla zwierząt domowych i miodu.

W grupie artykułów o dodatnim saldzie handlu zagranicznego najbardziej wzrósł udział wartości importu we wpływach z eksportu: warzyw suszonych (z 67% średnio w latach 2001-2003 do 80% przeciętnie w latach 2007-2009), skrobi ziemniaczanej (z 1 do 40%), mąki ziemniaczanej (z 11 do 45%) oraz napojów mlecznych (z 14 do 29%). Najniższy pozostał udział importu w eksporcie: mięsa wołowego (4% średnio w latach 2007-2009, wobec 0,5% w latach 2001-2003), żywca wołowego (1,7 i 0,1%), jaj konsumpcyjnych (11 i 1%), owoców mrożonych (13 i 6%) i warzyw mrożonych (16 i 5%). Z powodu wzrostu cen importowych liczone w wartości relacje importu i eksportu zwiększyły się w obrotach większością produktów bardziej niż liczone w rozmiarach handlu.

Wykres 19

Udział rozmiarów importu w rozmiarach eksportu wybranych produktów rolnych i spożywczych (w procentach)

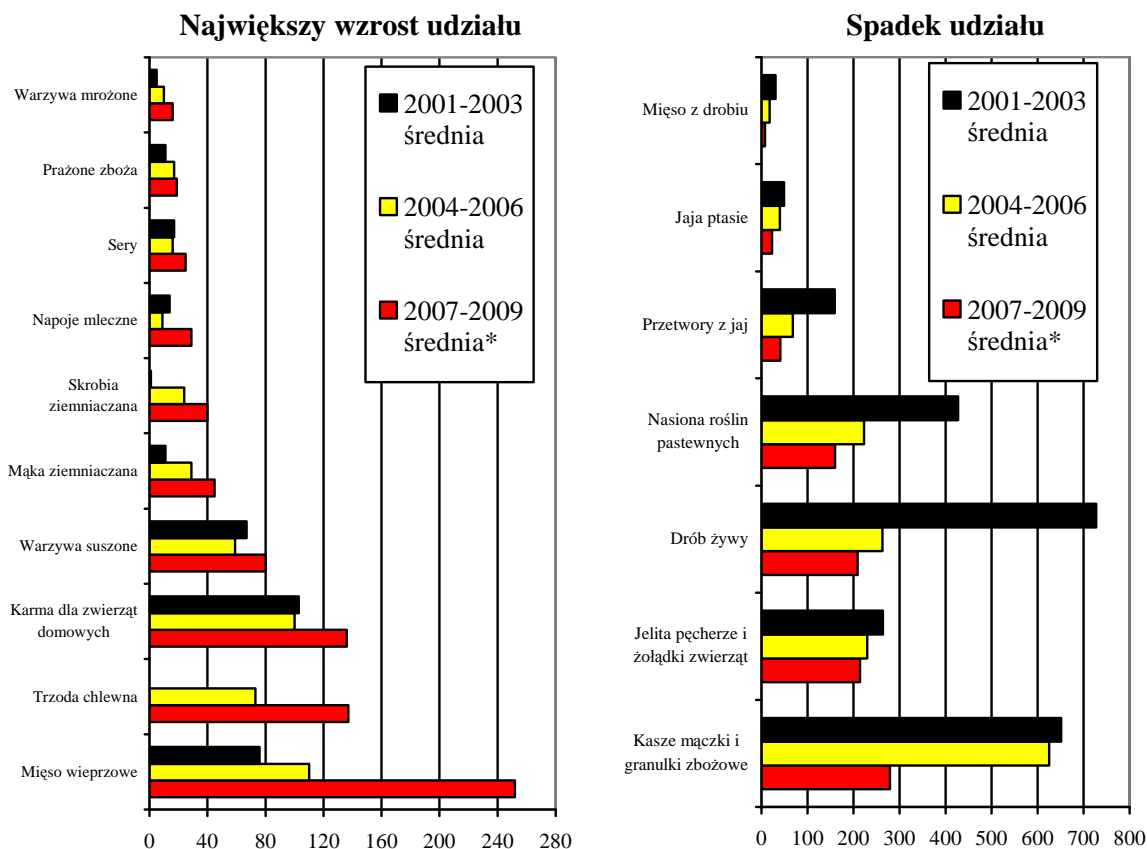

* szacunek

Źródło: Na podstawie danych CIHZ, MF i CAAC.

Spośród produktów wykazujących ujemne saldo handlu zagranicznego, najbardziej obniżył się udział wartości importu w wartości eksportu w obrotach: otrębami i śrutami zbożowymi, słodem, nasionami roślin pastewnych, żywym drobiem, produktami ubocznymi w przetwórstwie mięsa, kaszami i granulkami zbożowymi oraz tytoniem. W handlu warzywami saładowymi skala przekroczenia importem eksportu wzrosła z 320 do 385%, a karmą dla zwierząt domowych ze 103 do 137%.

Zmiana salda handlu z ujemnego w dodatnie spowodowała zmniejszenie z 2135 do 24% udziału importu w wartości eksportu mleka, ze 159 do 41% w handlu przetworami z jaj i z 235 do 19% w obrotach olejem rzepakowym. Udział importu w wartości eksportu mięsa wieprzowego wzrósł z 76 do 250%, trzody chlewnej z 0 do 135%, a cukru z 24 do 44%. Zmieniał się udział importu w eksporcie ziarna zbóż (145% średnio w latach 2001-2003, 112% w latach 2007-2009 i 70% przeciętnie w latach 2004-2006).

Po akcesji zdecydowanie obniżył się udział importu w wolumenie i wartości eksportu jaj i ich przetworów – z 52% średnio w latach 2001-2003 do 25% przeciętnie w latach 2007-2009. Z 383 do 71% spadł udział importu w wartości eksportu produktów roślin oleistych (decydujące było zmniejszenie tego wskaźnika w obrotach nasionami rzepaku i olejem rzepakowym) i ze 139 do 101% w obrotach produktami skrobiowymi. Zwiększył się udział importu w łącznej wartości eksportu żywca, mięsa i przetworów mięsnych oraz produktów ogrodnictwa, a zmniejszyła się przewaga importu nad wartością eksportu ziarna zbóż i ich przetworów.

Średnio w latach 2007-2009 wartość importu stanowiła 61% wartości eksportu wszystkich produktów rolnych i spożywczych objętych analizą, wobec 47% w trzech poprzednich latach i 57% przeciętnie w latach 2001-2003. Wzrost udziału importu w eksporcie w latach 2007-2009 w relacji do średniego z lat 2001-2003, przy równoczesnym znaczącym wzroście dodatniego salda handlu w tych okresach wyraźnie, świadczy o pozytywnym wpływie zwiększonego przywozu na wyniki polskiego handlu zagranicznego objętych analizą produktów rolnych i spożywczych.

Tabela 6

**Salda handlu zagranicznego grupami produktów rolnych i spożywczych
i udział importu w ich eksporcie**

Produkty	Saldo mln euro			Udział importu w eksporcie %		
	2001-2003 średnia	2004-2006 średnia	2007-2009 średnia	2001-2003 średnia	2004-2006 średnia	2007-2009 średnia
Zwierzęta żywe, mięso i przetwory mięsne ¹	220,1	710,9	687,8	53,8	46,9	65,7
Mleko i przetwory	269,1	631,5	726,2	15,6	11,6	23,2
Zboża i przetwory	-87,1	-33,9	-86,7	213,1	120,6	124,1
Produkty oleiste	-57,5	21,1	99,4	383,3	85,0	71,2
Produkty skrobiowe	-48,7	-20,8	-3,4	138,8	108,3	100,9
Jaja i przetwory	4,9	25,3	105,1	52,4	40,5	24,7
Owoce, warzywa i przetwory	542,7	660,5	737,3	18,6	23,8	35,1
Pozostałe ²	-78,0	4,9	-136,8	178,8	102,2	173,2
Produkty zwierzęce	490,6	1362,7	1511,6	39,1	35,0	51,1
Produkty roślinne	-253,1	0,7	-79,4	178,9	99,9	106,4
Produkty ogrodnicze	528,0	636,1	696,7	20,8	26,8	38,9
Ogółem	765,5	1999,5	2128,9	57,3	46,7	61,1

^{1/} łącznie z karmą dla zwierząt domowych i produktami ubocznymi w przetwórstwie mięsa

^{2/} tytoń, cukier, mąka ziemniaczana, nasiona, kwiaty

Źródło: Na podstawie danych CIHZ, MF i CAAC.

2.7. Zmiany w geografii importu analizowanych produktów

Szeroki zakres ulg celnych i preferencji we wzajemnych obrotach zadecydowały o dominującym udziale przywozu z krajów UE w polskim imporcie wielu produktów objętych analizą jeszcze przed przystąpieniem Polski do Wspólnoty. W krajach UE realizowany był przed akcesją i jest obecnie cały (lub niemal cały) przywóz: zwierząt żywych, mięsa wołowego, mleka płynnego, napojów mlecznych, jaj, kwiatów, większości owoców i warzyw, ziarna jęczmienia, mąki pszennej i ziemniaczanej, słodu, produktów skrobiowych, margaryn, przetworów z mięsa, karmy dla zwierząt domowych i otrąb zbożowych.

Już w pierwszym roku obecności Polski we Wspólnocie, z krajów UE pochodził niemal cały przywóz wszystkich gatunków ziarna zbóż, mięsa wieprzowego, serów oraz prażonych zbóż. W kolejnych latach do niemal 100% wzrósł udział dostaw z UE w polskim imporcie przetworów z jaj i mąki żytniej.

Po akcesji wzrosło także istotnie znaczenie dostaw z rozszerzonej Wspólnoty w przywozie produktów, w imporcie których dostawy z UE nie liczyły się przed akcesją. Ta grupa produktów obejmuje: miód naturalny, produkty uboczne w przetwórstwie mięsa, warzywa suszone (przede wszystkim suszone mieszanki), olej słonecznikowy oraz nieprzetworzony tytoń. Struktura zapotrzebowania rynku krajowego i struktura oferty podaźowej i cenowej dostawców z UE zadecydowała jednak o utrzymaniu dominacji

w imporcie tych produktów dostaw z krajów trzecich. Z tego samego powodu dostawy z krajów pozaunijnych przeważają nadal w polskim imporcie owoców mrożonych.

Po przystąpieniu do Wspólnoty zmniejszyły się jedynie znacznie dostawy z UE w imporcie nasion rzepaku i oleju rzepakowego oraz nasion roślin pastewnych. Obniżenie stawek importowych spowodowało wzrost opłacalności przywozu tych produktów z krajów pozaunijnych. Dostawy z UE oleju rzepakowego i nasion roślin pastewnych we wszystkich latach po akcesji pozostały jednak wyższe niż z krajów trzecich. Natomiast w większości lat po akcesji w imporcie nasion rzepaku wyższy był import z krajów spoza Wspólnoty.

W imporcie większości produktów z UE dominowały w analizowanych latach, tak jak przed akcesją, dostawy z krajów „starej” Wspólnoty. Import z nowych krajów członkowskich (głównie z Czech, Słowacji i Węgier) przeważa nadal w przywozie ze Wspólnoty: miodu naturalnego, słodu, nasion rzepaku, oleju słonecznikowego oraz otrąb i śrut zbożowych. Po akcesji zwiększył się jedynie udział dostaw z nowych krajów członkowskich w imporcie skrobi kukurydzianej, miodu i napojów mlecznych. Systematycznie zmniejszało się znaczenie dostaw z krajów UE-12 w przywozie ze Wspólnoty (i w imporcie ogółem): warzyw mrożonych, margaryn, przetworów z mięsa, cukru, koncentratu pomidorowego oraz karmy dla zwierząt domowych. Zmieniały się w poszczególnych latach, stosownie do zmian podaży i cen w poszczególnych krajach, proporcje przywozu z „nowych” i „starych” krajów Wspólnoty: ziarna zbóż, mleka, niektórych owoców i warzyw oraz żywych zwierząt. Dostawy z nowych krajów członkowskich (głównie z Węgier) obejmowały po akcesji przede wszystkim produkty rolnictwa i produkty półprzetworzone – głównie zboża i ich przetwory.

Kraje WNP (przede wszystkim Ukraina) pozostały czołowym dostawcą do Polski oleju słonecznikowego, a ich udział w przywozie tego produktu systematycznie zwiększał się po akcesji, kosztem spadku dostaw z pozostałych krajów trzecich (głównie ze Szwajcarii). W większości lat po akcesji dostawy z krajów WNP dominowały również w polskim imporcie nasion rzepaku i pozostały znaczące w imporcie: oleju sojowego, nasion roślin pastewnych, mrożonych owoców (głównie jagód), a także, w niektórych latach, w przywozie zagęszczonego soku jabłkowego. Ceny w imporcie wszystkich tych produktów były po akcesji niższe od sprowadzanych z krajów Wspólnoty i większości pozostałych krajów. Wzrost po akcesji stawek celnych w imporcie, zdecydował natomiast o spadku znaczenia dostaw z krajów WNP w polskim imporcie zagęszczonego mleka (z 42% w 2003 r. do zaledwie 3% w 2009 r.).

Udział pozostałych krajów trzecich obniżył się w imporcie niemal wszystkich produktów objętych analizą. Dostawy zewnętrzne (bez krajów WNP) dominują obecnie jedynie w imporcie warzyw suszonych (suszona cebula, marchew i mieszanki) i liczą się w przywozie: produktów ubocznych w przetwórstwie mięsa, miodu, warzyw mrożonych, owoców mrożonych, jabłek, oleju słonecznikowego, oleju rzepakowego, zagęszczonego soku jabłkowego oraz tytoniu nieprzetworzonego. Warzywa i owoce mrożone, zagęszczo-

ny sok jabłkowy i miód sprowadzane są głównie z Chin, olej słonecznikowy ze Szwajcarii, jabłka z Argentyny i Peru, olej rzepakowy ze Szwajcarii i Ukrainy, tytoń z Brazylii i USA, a produkty uboczne w przetwórstwie mięsa z Chin i krajów Ameryki Płd.

Udział dostaw z krajów rozszerzonej Wspólnoty w imporcie produktów uznanych przed akcesją za artykuły wymagające głębszej ochrony w imporcie, w ogólnej wartości ich przywozu systematycznie zwiększał się po przystąpieniu do Wspólnoty i w 2009 r. wyniósł niemal 90%, wobec 65% w 2003 r. Decydujący był wzrost znaczenia w przywozie dostaw z krajów „starej” Wspólnoty – z 52 do 76%. Udział krajów WNP wahał się po akcesji wokół 2-4%. Dostawy z pozostałych krajów trzecich obniżyły się w ogólnej wartości przywozu produktów objętych analizą z 33% w 2003 r. do zaledwie 13% w 2008 r. i 8% w 2009 r.

Wykres 20

Geograficzna struktura wartości importu analizowanych produktów rolnych i spożywczych (w procentach)

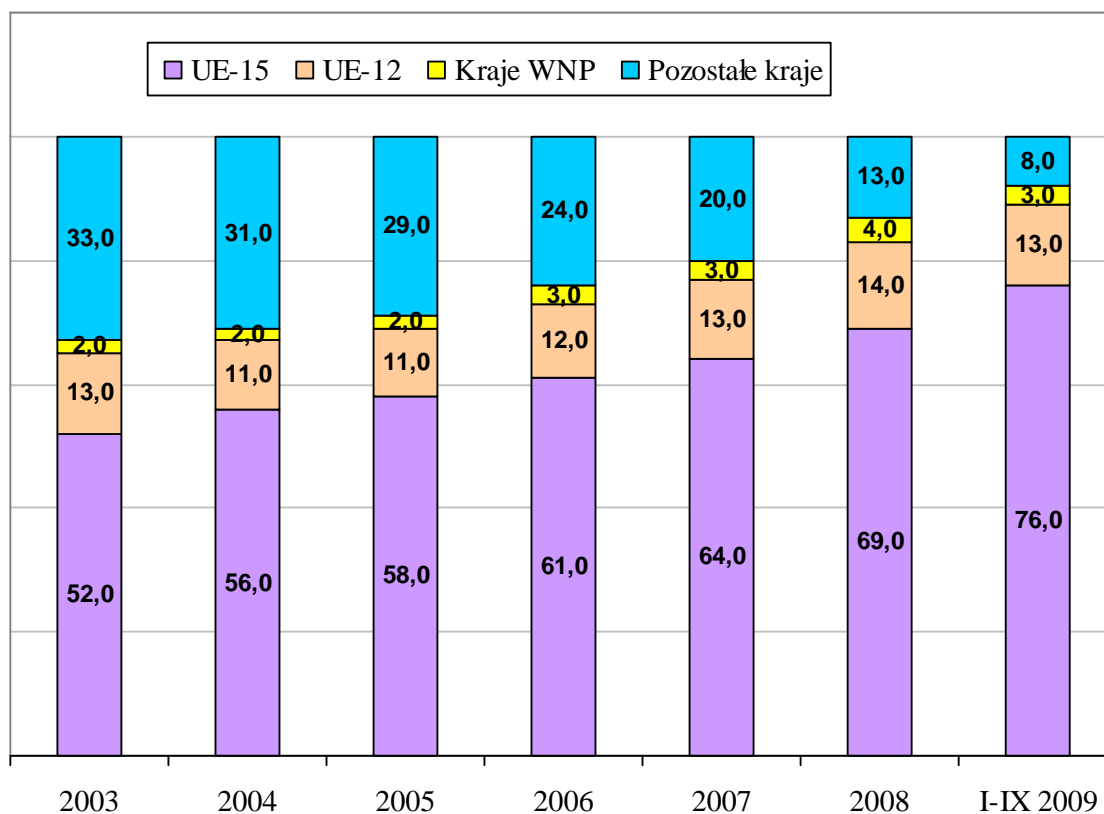

Źródło: Na podstawie danych CIHZ, MF i CAAC.

**Geograficzna struktura importu wybranych produktów rolnych
i spożywczych wg wartości (w procentach)
(liczący się udział dostaw z krajów trzecich)**

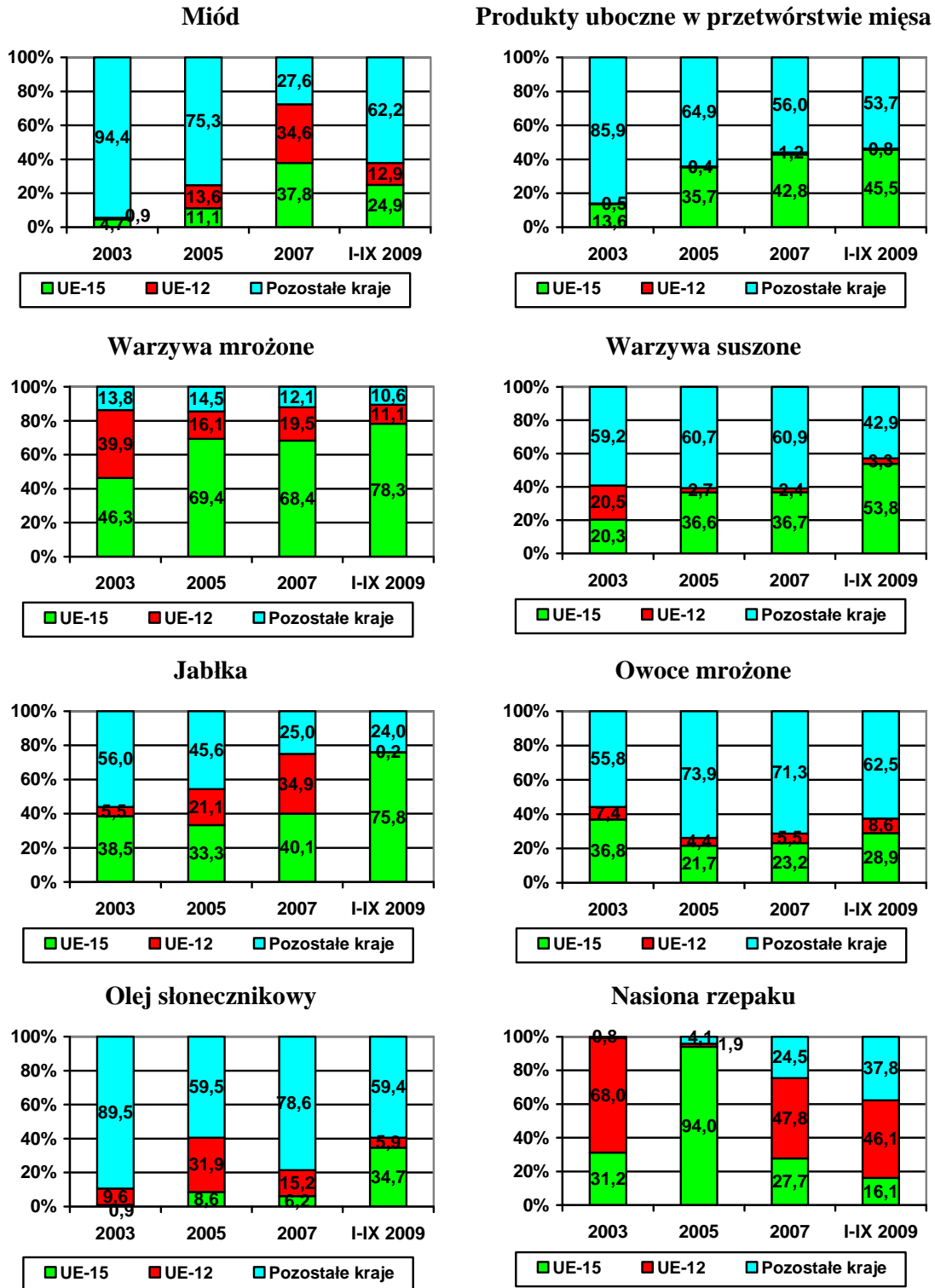

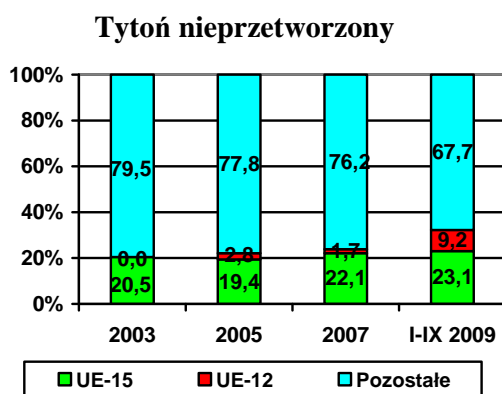
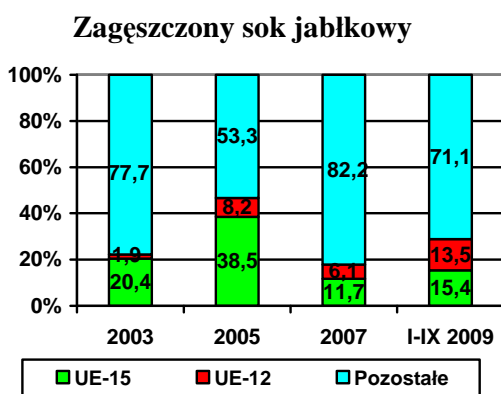
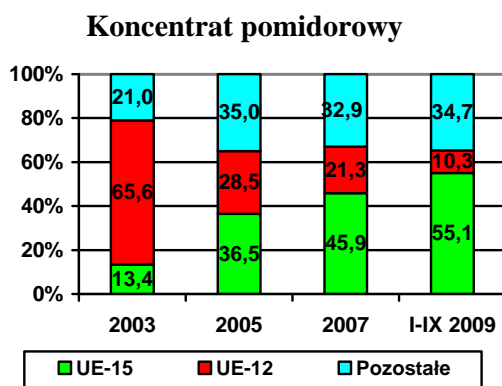
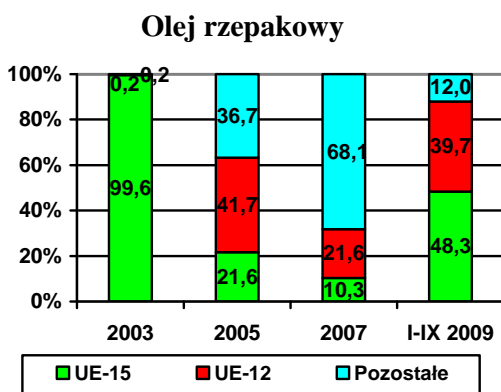

Źródło: Na podstawie danych CIHZ, MF i CAAC.

Do 2007 r. z powodu większego wzrostu eksportu niż importu dynamicznie wzrosła dodatkowo saldo obrotów handlowych analizowanymi produktami z krajami UE. Dodatkowo saldo obrotów zwiększało się zarówno w obrotach z krajami „starej” Wspólnoty, jak i z nowymi krajami członkowskimi. W 2008 r. utrzymała się tendencja wzrostowa dodatniego salda obrotów z krajami UE-12, a obniżyło się, w wyniku większego wzrostu importu niż eksportu, dodatnie saldo obrotów z krajami UE-15, a w konsekwencji ze wszystkimi krajami rozszerzonej Wspólnoty. Dodatnie saldo handlu z krajami UE-27 (1,65 mld euro) było jednakże 2,2-krotnie wyższe niż w ostatnim roku funkcjonowania Polski poza strukturami UE. W 2009 r. przewaga eksportu nad importem w obrotach z krajami UE-27, w wyniku większego spadku eksportu niż importu, była mniejsza niż w roku poprzednim. Obniżyło się saldo obrotów ze „starymi” i „nowymi” krajami członkowskimi.

Dodatnie saldo obrotów handlu zagranicznego analizowanymi produktami z krajami trzecimi wzrastało do 2006 r. W 2007 r. i 2008 r. saldo obrotów handlu zagranicznego z krajami pozaunijnymi było niższe niż w 2003 r. W 2009 r. salda handlu z krajami WNP i innymi krajami trzecimi były wyższe niż w roku poprzednim, ale nie odbiegały znacznie od poziomu z ostatniego roku przed wstąpieniem Polski do UE.

Zdynamizowanie obrotów handlu zagranicznego – zarówno importu, jak i eksportu – dotyczyło po akcesji przede wszystkim naszych partnerów ze Wspólnoty Europejskiej. Dostawy z krajów pozaunijnych obejmują obecnie przede wszystkim artykuły, w produkcji

których kraje rozszerzonej Wspólnoty nie są konkurencyjne cenowo na rynku światowym i na rynkach których kraje UE nie są samowystarczalne.

Wykres 22

Obroty handlu zagranicznego produktami objętymi analizą w (mln euro)

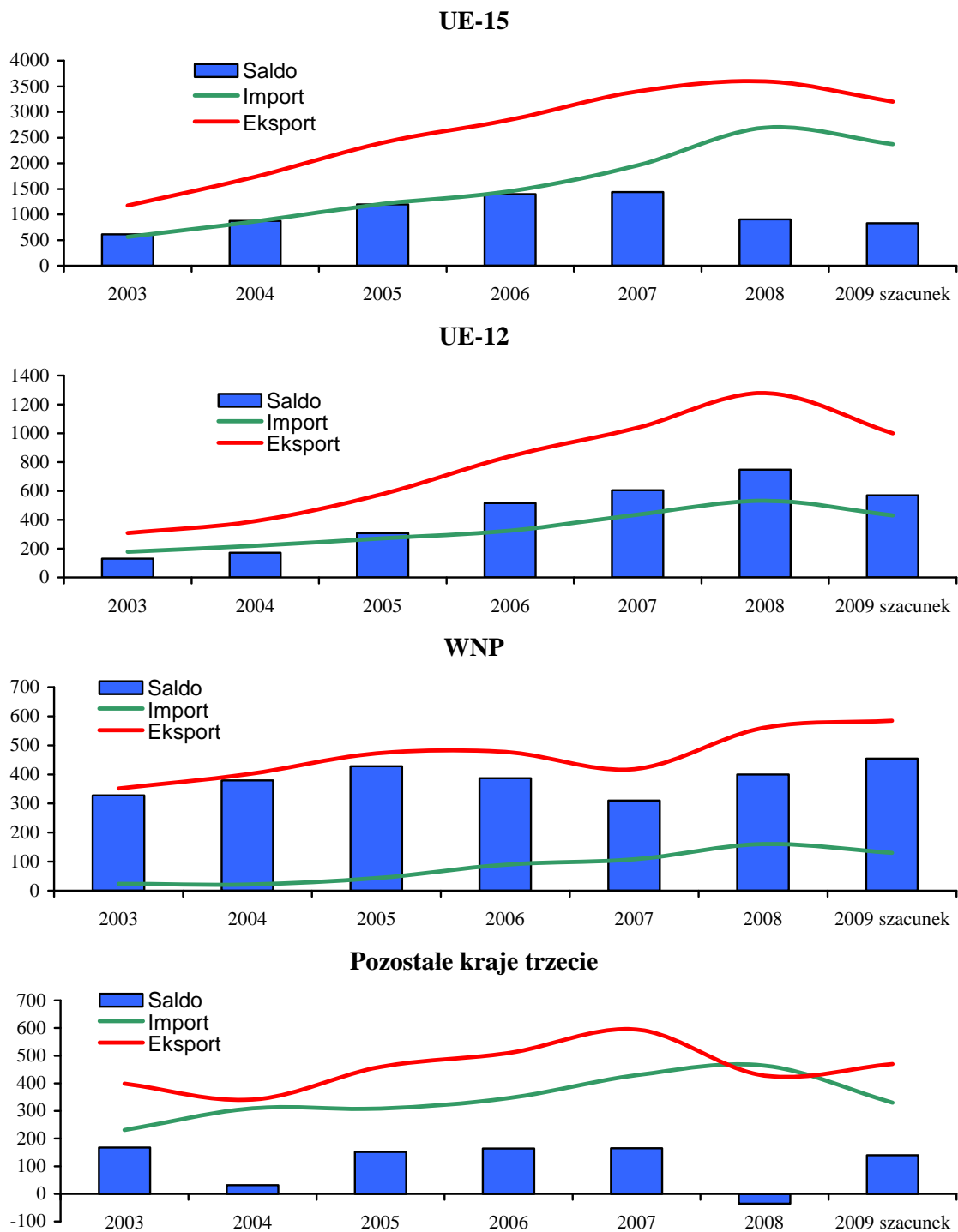

Źródło: Na podstawie danych CIHZ, MF i CAAC.

3. Posumowanie i wnioski

- Zniesienie stawek celnych w imporcie z krajów rozszerzonej Unii Europejskiej oraz zastosowanie niższych ceł w przywozie wielu produktów z krajów trzecich spowodowało wzrost importu niemal wszystkich produktów rolnych i spożywczych uznanych przed akcesją za artykuły wymagające głębszej ochrony w imporcie. Najbardziej wzrósł wolumen i wartość importu produktów stanowiących surowce w zakładach przetwórczych – głównie produktów zwierzęcych (przede wszystkim mięsa i karmy dla zwierząt domowych) oraz nasion rzepaku i oleju rzepakowego. Średnio w latach 2007-2009 artykuły przeznaczone do dalszego przetwórstwa stanowiły ok. 85% łącznych rozmiarów i wartości importu objętych analizą produktów, wobec 80% przeciętnie w latach 2001-2003. Przywóz produktów objętych przed akcesją mechanizmem ochronnym w postaci klauzuli SSG wzrastał po akcesji szybciej niż pozostałych produktów rolnych i spożywczych. Średnio w latach 2007-2009 analizowane produkty stanowiły 38% wartości importu rolno-spożywczego, wobec 27% przeciętnie w latach 2001-2003.
- Wzrostowi przywozu badanych produktów w pierwszych latach po akcesji sprzyjało obniżenie cen w imporcie, będące wynikiem większej dywersyfikacji źródeł zaopatrzenia oraz zmianami rzeczowej i podmiotowej struktury przywozu. W kolejnych jednak latach, z powodu zmniejszenia możliwości strukturalnych zmian w przywozie, ale też „podrożenia” wielu produktów na rynku europejskim i światowym, ceny w imporcie większości analizowanych produktów wzrastały i średnio w latach 2007-2009 były wyższe od przeciętnych z lat 2001-2003. Z powodu aprecjacji złotego wobec euro ceny liczone w walucie unijnej wzrosły bardziej niż wyrażone w walucie polskiej. We wszystkich latach po akcesji niższe niż przed przystąpieniem do UE były tylko ceny w przywozie: tytoniu nieprzetworzonego, warzyw suszonych, przetworów z jaj, karmy dla zwierząt domowych oraz serów, wędlin i żywego drobiu. Zmiany w strukturze rzeczowej i podmiotowej przywozu tych produktów po akcesji były największe. Z powodu niższych cen importowych wartość przywozu tych produktów wzrosła mniej niż pozostałych artykułów objętych analizą.
- Po akcesji zwiększył się udział importu w wolumenie i wartości produkcji wszystkich artykułów objętych analizą (poza kaszami i granulkami zbożowymi). Udział importu w globalnej wartości produkcji sprzedanej badanych produktów zwiększył się z 4,5% przeciętnie w latach 2001-2003 do 8% średnio w latach 2007-2009. Import konkurencyjnego cenowo przywozu miał jedynie istotny wpływ na stagnację krajowej produkcji warzyw suszonych oraz dekstryn i skrobi modyfikowanych. Wyższy przywóz nie sprzyja procesom modernizacyjnym w tych branżach przemysłu spożywczego. Wzrost przywozu pozostałych produktów umożliwił urozmaice-

nie oferty krajowych producentów, a w odniesieniu do produktów, których ceny obniżyły się po akcesji – uzyskiwanie przez uczestników sektora przetwórczego wyższej wartości dodanej.

- Import większości produktów objętych analizą zwiększył się po akcesji mniej niż eksport, co spowodowało wzrost dodatniego salda w ich obrotach. Najbardziej w relacji do średniego z lat 2001-2003 zwiększyło się w latach 2007-2009 saldo w handlu zagranicznym: mięsem wołowym, drobiowym, mlekiem, napojami mlecznymi i jajami. Obniżyło się w tych okresach jedynie dodatnie saldo obrotów: mąką i skrobią ziemniaczaną, warzywami suszonymi oraz cukrem buraczanym (w wyniku reformy rynku cukru w UE). Z dodatniego w ujemne przekształciło się, w wyniku spadku produkcji w Polsce, saldo obrotów mięsem wieprzowym. Pogłębiło się po akcesji ujemne wartościowe saldo handlu zagranicznego niemal wszystkimi produktami wykazującymi przed akcesją przewagę importu nad eksportem. W latach 2007-2009 najbardziej zwiększyło się w porównaniu do średniego z lat 2001-2003 ujemne saldo obrotów: skrobią kukurydzianą, karmą dla zwierząt domowych oraz przetworami z pomidorów. Po akcesji zwiększył się udział importu w wolumenie i wartości eksportu większości produktów wykazujących dodatnie saldo handlu zagranicznego, a zmniejszył się też wskaźnik w handlu produktami o ujemnym saldzie obrotów. Oznacza to, że wzrósł eksport i reeksport produktów wykazujących saldo ujemne i że duży był wpływ zwiększonego importu na zdynamizowanie eksportu produktów o saldzie dodatnim.
- W pierwszych trzech latach po akcesji łączna wartość importu produktów uznanych przed akcesją za artykuły wymagające głębszej ochrony w przywozie wzrosła wolniej niż eksport, a dodatnie saldo handlu tymi produktami było wyższe od przeciętnego z lat 2001-2003 aż 2,6-krotnie. Średnio w latach 2007-2009 dodatnie saldo obrotów było tylko o 7% wyższe od przeciętnego z trzech poprzednich lat, ale spowodowane to było przede wszystkim, wynikającym z uwarunkowań rynkowych, wzrostem importu ziarna zbóż i mięsa wieprzowego. Wzrost przeciętnego dodatniego salda handlu w ostatnich trzech latach w relacji do średniego z lat 2004-2006 był wynikiem odzwierciedlającej zmiany w strukturze eksportu i importu, poprawy relacji uśrednionych cen w eksporcie i przywozie analizowanych produktów. Znaczącemu zwiększeniu przeciętnego dodatniego salda obrotów w latach 2007-2009 w relacji do średniego z lat 2001-2003 towarzyszył wzrost z 57 do 61% udziału importu w eksporcie analizowanych produktów. Świadczy to o pozytywnym wpływie zwiększonego importu na wyniki polskiego handlu zagranicznego objętych analizą produktów rolnych i spożywczych.
- Udział krajów UE w łącznym imporcie produktów objętych analizą systematycznie zwiększał się po akcesji Polski do Wspólnoty i w 2009 r. wyniósł niemal 90%, wobec 65% w 2003 r. Udział dostaw z krajów trzecich jest obecnie więk-

szy niż z UE jedynie w imporcie artykułów, w produkcji których Wspólnota nie jest konkurencyjna cenowo na rynku światowym i na rynku których nie jest samowystarczalna (warzywa suszone, jelita, pęcherze i żołądki zwierząt, tytoń nieprzetworzony i w niektórych latach – zagęszczony sok jabłkowy).

Wzrost importu większości produktów uznanych przed akcesją za produkty wymagające głębszej ochrony w przywozie przyczynił się w dużym stopniu do zdynamizowania produkcji i eksportu większości z nich. Procesy dostosowawcze krajowych podmiotów sektora żywnościowego do funkcjonowania na rynku rozszerzonej Wspólnoty pozwoliły na umocnienie polskich przewag komparatywnych na rynku europejskim. Dotyczyło to przede wszystkim produktów sektora drobiowego, mleczarskiego i sektora wołowy. Zwiększony import miał jedynie istotny wpływ na brak tendencji wzrostowej produkcji i eksportu warzyw suszonych oraz dekstryn i skrobi modyfikowanych. Analiza importu, kształtowanie się sald handlu zagranicznego, udziału przywozu w eksporcie i produkcji wyraźnie wskazuje na to, że lista produktów zgłoszonych przez Polskę do WTO jako produkty wymagające głębszej ochrony w przywozie była zbyt szeroka.

Zasadnicze ograniczenie stosowania w krajach należących do WTO mechanizmów wsparcia zakłócających międzynarodowy handel produktami rolnymi i spożywczymi, które może być skutkiem wejścia w życie wyników rundy Doha, doprowadzi do zwiększenia wolumenu przywozu i obniżenia cen w imporcie wielu produktów w polskim (i unijnym) imporcie rolno-spożywczym – w tym artykułów uznanych przez Polskę przed akcesją za wymagające głębszej ochrony w przywozie.

Załącznik 1

Rozmiary importu produktów objętych analizą (w tonach)

KOD CN	Produkty	2001-2003 średnia	2004	2005	2006	2007	2008	I-IX 2008	I-IX 2009
010290	Bydło żywe	34	461	1176	172	921	948	564	1107
0103	Trzoda chlewna	0	22327	20785	7266	13870	41210	29089	52813
0104	Owce i kozy	22	160	6	2	1	0	0	2
0105	Drób	1860	2831	12358	17453	16928	13969	10978	6306
0201	Wołowina świeża i schłodzona	10	132	523	2192	3336	4460	3403	3717
0202	Wołowina mrożona	122	1674	3913	1855	2951	2797	2061	2084
0203	Mięso wieprzowe	36259	95753	165594	157801	234822	431327	310763	340345
0207	Mięso z drobiu	23144	84632	69084	69057	57816	33015	24224	27343
0401	Mleko i śmietana niezagęszczone	10387	3732	6297	32284	61228	46984	32926	38111
0402	Mleko i śmietana zagęszczone	11069	5860	8288	7233	16846	16516	12895	12724
0403	Napoje mleczne	2000	1874	4282	11560	35675	30926	25693	16967
040310	Jogurty	882	868	1731	8011	22332	14386	11941	6851
0405	Masło i pozostałe tłuszcze otrzy- mywane z mleka	4485	4073	3586	4677	6585	6570	4682	4962
040510	Masło	3915	3285	1770	2065	3408	3898	2726	3632
0406	Sery i twarogi	5096	8561	14818	18694	26151	29940	20360	26149
0407	Jaja ptasie w skorupkach	975	5556	11254	9358	9828	18396	13377	17523
04070030	Jaja konsumpcyjne	77	4536	10174	8038	6636	15597	11190	15238
0408	Przetwory z jaj	429	565	1526	2797	3687	4024	2866	2056
0409	Miód naturalny	4132	3597	5071	5668	3159	5551	3488	4733
0504	Jelita, pęcherze i żołądki zwierząt	33464	42100	37951	40008	31795	30086	22547	21665
060310	Kwiaty cięte i pąki kwiatowe	7881	8845	7142	6667	8003	12873	9775	9474
0702	Pomidory	47938	55901	58210	67860	80112	108494	83449	71259
070310	Cebula	46560	56328	19094	53275	78916	71869	56588	40736
0704	Warzywa kapustne	7383	9684	8947	9784	17332	26413	23864	13163
0705	Salaty	5670	7569	7437	12164	17235	25311	20053	17094
0706	Warzywa korzeniowe	25652	24846	27587	44298	38523	52782	48735	41783
070610	Marchew	17755	16141	20372	34763	28654	41838	39932	32778
0707	Ogórki	9004	12640	16328	19093	26975	46742	32198	29636
0710	Warzywa mrożone	8698	8945	22703	28270	35928	40799	31381	25472
0712	Warzywa suszone	6898	8301	9507	9900	13496	19139	13889	9393
080810	Jabłka	13954	7317	25316	21395	138198	35342	33200	19229
080920	Wiśnie i czereśnie	191	660	1106	129	2013	570	565	3288
080940	Śliwki	790	977	1997	1461	6677	4003	3586	3638
081010	Truskawki	1229	1290	3897	4888	3153	4497	4423	4138
081020	Maliny i jeżyny	252	124	248	313	51	48	22	32
081090	Porzeczki i agrest	115	277	2449	1200	196	748	747	680
0811	Owoce mrożone	12986	14975	21390	26350	30430	29988	23702	19444
100190	Pszonica i meslin	150995	212231	218743	559313	1112641	1101198	985170	361927
1002	Żyto	143153	15504	2568	18343	168845	54790	54368	4276
1003	Jęczmień	159448	196334	85286	101161	313979	286612	263908	113021
1004	Owies	4662	2939	1414	1643	3448	7348	5424	2582
100810	Gryka	1215	2943	5	648	8165	2193	1812	2891
100820	Proso	1609	239	104	668	451	680	196	663
100890	Pozostałe zboża	7469	3450	4823	5671	7115	43869	40678	6975
1101	Mąka pszenna	16214	19998	37087	37969	39765	34785	28555	21476
110210	Mąka żytnia	563	543	3741	2666	2390	2737	2270	1095
1103	Kasze, mączki i granulki zbożowe	38742	34914	41341	31007	41435	26565	20521	18715
1105	Mąka, mączka, proszek, płatki i granulki ziemniaczane	541	1641	3830	4849	4343	2753	2247	1599
11071099	Słód	172802	181681	182727	202075	239789	249343	205568	158300
11081200	Skrobia kukurydziana	3354	11585	25961	37431	36275	19919	13056	15638
11081300	Skrobia ziemniaczana	297	1664	6202	19124	8464	10283	8152	6765
1205	Nasiona rzepaku	7996	2210	38601	123421	43704	315255	151365	191342
1209	Nasiona roślin pastewnych	3729	5285	6052	5112	6298	7934	6572	3322
1210	Szyszki chmielowe	741	576	714	839	873	1117	785	1519

cd. załącznika 1

KOD CN	Produkty	2001-2003 średnia	2004	2005	2006	2007	2008	I-IX 2008	I-IX 2009
13021300	Soki i ekstrakty z chmielu	65	142	115	62	80	90	83	497
1507	Olej sojowy	127052	81190	96638	136760	76961	88034	67334	58573
1512	Olej słonecznikowy	19110	41002	31417	86829	80980	46444	29548	38033
1514	Olej rzepakowy	2252	18956	17525	8666	15714	54070	42650	18171
1517	Margaryna i jadalne mieszaniny z tłuszczów	10494	12473	21267	25078	31939	48067	35026	31129
1601	Kiełbasy i podobne wyroby z mięsa	1220	1924	2187	2450	3445	4296	3086	2996
1602	Pozostałe przetwory z mięsa	3342	1005	1860	4415	11667	10143	7592	9638
1701	Cukier buraczany	74774	43602	46679	67546	48180	97404	68824	170889
17019910	Cukier biały	65775	38834	45099	62431	43870	69984	43882	148718
1702	Pozostałe cukry	10367	49516	103029	135152	152151	17816	15021	9960
170230	Glukoza i syrop glukozowy zawierające < 20% masy fruktozy	7257	35152	73244	93717	117608	2480	2449	39
170240	Glukoza i syrop glukozowy – pozostałe	3110	10286	16676	18426	26725	10946	9165	6674
1901	Ekstrakt słodowy, przetwory spożywcze z mąki, kasz i skrobi	27069	27039	33319	40267	47343	56112	42094	42094
1904	Przetwory spożywcze otrzymywane przez spęcznienie zbóż	2184	3237	8732	10627	12232	13635	10908	10330
200210	Pomidory w puszkach	2690	3827	4861	4901	7838	10123	7805	6696
200290	Koncentrat pomidorowy	20283	21778	33766	28325	46105	45793	35379	35274
200971	Sok jabłkowy nieskoncentrowany	126	188	454	3332	4941	2855	2401	1175
200979	Sok jabłkowy zagęszczony	3674	13270	47475	15299	40108	16362	12832	17798
210690	Przetwory spożywcze pozostałe (syropy)	40563	40603	52708	76414	77495	78831	61390	53030
2302	Otręby, śruty i inne pozostałości z obróbki zbóż	135760	172998	128424	110664	111866	159947	118141	103016
2309	Karma dla zwierząt domowych	74274	140017	214388	277015	359091	357088	275515	212773
2401	Tytoń nieprzetworzony	34746	43058	58311	64460	77527	68767	47220	17360
35021190	Albumina jaj suszona	41	25	43	66	52	168	153	45
3505	Dekstryny i pozostałe skrobie modyfikowane	45148	53634	65559	67901	69370	59508	45250	43080

Źródło: Dane CIHZ, MF i CAAC.

Załącznik 2

Ceny importowe (w euro/kg)

KOD CN	Produkty	2001-2003 średnia	2004	2005	2006	2007	2008	I-IX 2008	I-IX 2009
010290	Bydło żywe	1,44	1,05	1,90	6,29	1,75	1,45	1,76	1,45
0103	Trzoda chlewna	0,38	1,38	1,36	2,04	1,46	1,55	1,53	1,50
0104	Owce i kozy	1,19	1,41	2,02	6,15	15,03	45,28	45,28	5,03
0105	Drób	16,79	9,82	3,00	2,63	2,95	3,36	3,38	4,46
0201	Wołowina świeża i schłodzona	8,75	2,16	2,99	2,74	2,83	3,05	2,96	2,95
0202	Wołowina mrożona	4,65	1,30	1,71	1,84	2,71	3,07	3,10	2,73
0203	Wieprzowina	1,70	1,52	1,65	1,84	1,80	2,08	2,07	1,86
0207	Mięso z drobiu	0,95	0,77	0,85	0,75	0,92	1,21	1,24	1,07
0401	Mleko i śmietana niezagęszczone	0,61	1,43	0,96	0,50	0,57	0,74	0,76	0,52
0402	Mleko i śmietana zagęszczone	1,50	1,70	1,86	1,95	2,23	2,76	2,71	2,24
0403	Napoje mleczne	0,97	0,80	1,27	1,13	0,93	1,08	1,06	1,12
040310	Jogurty	0,69	0,66	1,40	1,07	0,87	1,14	1,11	1,27
0405	Masło i pozostałe tłuszcze otrzymywane z mleka	1,46	2,22	2,96	2,86	3,29	3,25	3,37	2,60
040510	Masło	1,59	1,99	2,44	2,67	3,47	3,00	3,26	2,55
0406	Sery i twarogi	3,48	3,23	3,00	3,00	3,12	3,31	3,51	2,77
0407	Jaja ptasie w skorupkach	4,45	1,48	1,46	2,02	2,17	1,55	1,58	1,37
04070030	Jaja konsumpcyjne	0,74	0,51	0,61	0,80	0,79	0,86	0,82	0,89
0408	Przetwory z jaj	2,46	1,96	1,87	1,52	1,59	2,25	2,37	2,07
040811	Suszone żółtka z jaj	3,90	3,20	3,60	3,41	3,68	5,12	5,22	3,91
0409	Miód naturalny	1,03	1,21	1,31	1,43	1,65	1,92	1,86	1,89
0504	Jelita, pęcherze i żołądki zwierząt	2,39	3,02	3,33	3,42	4,11	6,50	6,84	6,22
060310	Kwiaty cięte i pąki kwiatowe	1,87	2,32	3,95	4,95	4,98	4,16	4,07	3,27
0702	Pomidory	0,78	0,73	0,97	0,90	1,09	0,98	0,94	0,99
070310	Cebula	0,08	0,10	0,09	0,16	0,20	0,13	0,13	0,12
0704	Warzywa kapustne	0,39	0,51	0,52	0,64	0,55	0,66	0,64	0,76
070410	Kalafior	0,65	0,68	0,78	0,83	0,66	0,76	0,73	0,93
07049010	Kapusta biała i czerwona	0,30	0,34	0,29	0,37	0,32	0,46	0,47	0,38
0705	Salaty	0,70	0,69	0,97	0,87	0,90	1,01	0,91	0,93
070511	Salata głowiasta	0,61	0,62	1,04	0,81	0,91	0,97	0,90	0,95
0706	Warzywa korzeniowe	0,23	0,24	0,32	0,35	0,34	0,42	0,41	0,41
070610	Marchew	0,16	0,14	0,26	0,29	0,22	0,33	0,33	0,34
0707	Ogórki	0,78	0,71	0,81	0,89	0,90	0,73	0,68	0,74
0710	Warzywa mrożone	0,72	0,92	0,69	0,72	0,74	0,78	0,79	0,71
0712	Warzywa suszone	2,10	1,78	1,73	1,92	2,00	1,50	1,64	2,14
080810	Jabłka	0,55	0,65	0,26	0,52	0,31	0,69	0,72	0,46
080920	Wiśnie i czereśnie	0,68	0,51	0,58	2,19	1,14	1,76	1,71	0,50
080940	Śliwki	0,61	0,53	0,62	0,97	0,72	0,94	0,95	0,76
081010	Truskawki	0,88	1,54	1,40	1,77	1,74	1,81	1,77	1,64
081020	Maliny i jeżyny	0,85	0,62	1,29	1,66	4,15	6,42	2,16	7,52
081090	Porzeczki i agrest	0,83	0,45	0,48	0,53	0,65	0,58	0,57	0,85
0811	Owoce mrożone	1,04	1,18	1,31	1,66	1,60	1,44	1,41	1,42
100190	Pszenica i meslin	0,12	0,14	0,09	0,13	0,16	0,20	0,21	0,11
1002	Żyto	0,09	0,13	0,84	0,18	0,12	0,22	0,22	0,21
1003	Jęczmień	0,15	0,15	0,12	0,14	0,17	0,21	0,22	0,17
1004	Owies	0,25	0,14	0,12	0,11	0,20	0,18	0,20	0,13
100810	Gryka	0,17	0,22	0,59	0,27	0,20	0,24	0,25	0,15
100820	Proso	0,17	0,26	0,18	0,18	0,32	0,40	0,87	0,16
10089010	Pszenżyto	0,10	0,12	0,08	0,10	0,17	0,20	0,21	0,10
100890	Pozostałe zboża	0,16	0,15	0,10	0,14	0,19	0,22	0,23	0,19
1101	Mąka pszenna	0,26	0,25	0,20	0,24	0,30	0,40	0,39	0,37
110210	Mąka żytnia	0,19	0,16	0,23	0,27	0,29	0,35	0,36	0,27
1103	Kasze, mączki i granulki zbożowe	0,21	0,26	0,21	0,23	0,28	0,42	0,43	0,32
110311	Kasze i mączki z pszenicy	0,24	0,26	0,24	0,27	0,34	0,50	0,52	0,35
110313	Kasze i mączki z kukurydzy	0,27	0,26	0,19	0,17	0,19	0,29	0,29	0,24
1105	Mąka, mączka, proszek, płatki i granulki ziemniaczane	1,22	0,98	0,74	0,86	1,12	1,05	0,97	1,84
110520	Płatki i granulki ziemniaczane	0,97	0,98	0,88	0,87	1,29	1,32	1,26	1,37

cd. załącznika 2

KOD CN	Produkty	2001-2003 średnia	2004	2005	2006	2007	2008	I-IX 2008	I-IX 2009
11071099	Słód	0,31	0,26	0,25	0,24	0,29	0,45	0,45	0,41
11081200	Skrobia kukurydziana	0,37	0,35	0,32	0,33	0,44	0,53	0,55	0,42
11081300	Skrobia ziemniaczana	0,71	0,52	0,41	0,41	0,73	0,63	0,60	0,47
1205	Nasiona rzepaku	0,23	0,81	0,26	0,28	0,34	0,39	0,43	0,29
1209	Nasiona roślin pastewnych	1,02	1,20	1,17	1,16	1,17	1,43	1,42	1,77
1210	Szyszki chmielowe	5,85	6,07	4,42	4,47	13,17	27,19	28,28	8,34
13021300	Soki i ekstrakty z chmielu	17,27	17,16	13,50	22,67	47,15	134,5	141,4	7,20
1507	Olej sojowy	0,45	0,49	0,46	0,50	0,63	0,85	0,87	0,59
1512	Olej słonecznikowy	0,54	0,52	0,56	0,52	0,60	1,03	1,08	0,69
1514	Olej rzepakowy	0,40	0,56	0,55	0,65	0,73	1,01	1,01	0,81
1517	Margaryna i jadalne mieszaniny z tłuszczów	0,71	0,79	0,83	0,91	0,91	1,06	0,98	1,15
151710	Margaryna	0,69	0,71	0,77	0,81	0,87	1,12	1,08	0,97
1601	Kiełbasy i podobne wyroby z mięsa	4,00	3,50	3,73	3,32	3,54	4,08	3,97	4,15
1602	Pozostałe przetwory z mięsa	0,89	2,13	2,70	2,85	2,44	3,16	3,08	3,04
1701	Cukier buraczany	0,30	0,46	0,54	0,64	0,60	0,54	0,53	0,52
17019910	Cukier biały	0,30	0,43	0,53	0,64	0,59	0,54	0,53	0,52
1702	Pozostałe cukry	0,44	0,39	0,35	0,38	0,44	0,53	0,52	0,49
170230	Glukoza i syrop glukozowy zawierające < 20% masy fruktozy	0,38	0,37	0,32	0,34	0,43	0,46	0,45	0,92
170240	Glukoza i syrop glukozowy – pozostałe	0,37	0,35	0,35	0,33	0,38	0,42	0,42	0,36
1901	Ekstrakt słodowy, przetwory spożywcze z mąki, kasz i skrobi	1,31	1,35	1,40	1,39	1,43	1,49	1,48	1,37
1904	Przetwory spożywcze otrzymywane przez spęcznienie zbóż	1,37	1,51	1,12	1,29	1,29	1,56	1,55	1,43
200210	Pomidory w puszkach	0,59	0,58	0,52	0,54	0,64	0,73	0,68	0,87
200290	Koncentrat pomidorowy	0,78	0,62	0,55	0,55	0,58	0,75	0,69	0,92
200971	Sok jabłkowy nieskoncentrowany	0,97	1,02	0,70	0,56	0,56	0,93	0,93	0,88
200979	Sok jabłkowy zagęszczony	0,64	0,48	0,59	0,89	1,26	1,19	1,28	0,65
210690	Przetwory spożywcze pozostałe (syropy)	3,53	4,15	3,70	3,11	3,37	4,11	3,97	4,04
2302	Otręby, śruty i inne pozostałości z obróbki zbóż	0,06	0,08	0,08	0,08	0,13	0,14	0,16	0,09
230210	Otręby kukurydziane	0,30	0,33	0,38	0,08	0,20	0,17	0,18	0,12
230230	Otręby pszenne	0,07	0,07	0,08	0,07	0,11	0,13	0,15	0,07
2309	Karma dla zwierząt domowych	0,75	0,69	0,59	0,54	0,52	0,64	0,63	0,61
230910	Karma dla zwierząt domowych pakowana	0,71	0,65	0,68	0,72	0,77	0,88	0,89	0,76
230990	Pozostała karma dla zwierząt domowych	0,73	0,72	0,55	0,47	0,44	0,53	0,53	0,53
2401	Tytoń nieprzetworzony	3,45	2,67	2,52	2,60	2,75	2,64	2,46	2,07
35021190	Albumina jaj suszona	5,61	6,80	6,10	6,34	6,70	7,51	7,48	7,01
3505	Dekstryny i pozostałe skrobie modyfikowane	0,58	0,56	0,52	0,53	0,61	0,72	0,72	0,66

Źródło: Dane CIHZ, MF i CAAC.

Załącznik 3

Ceny importowe (w zł/kg)

KOD CN	Produkty	2001-2003 średnia	2004	2005	2006	2007	2008	I-IX 2008	I-IX 2009
010290	Bydło żywe	5,56	4,58	7,60	24,65	6,66	5,09	6,13	6,41
0103	Trzoda chlewna	1,66	6,03	5,47	7,98	5,51	5,35	5,20	6,56
0104	Owce i kozy	4,87	6,39	8,30	24,27	57,71	152,91	152,91	21,03
0105	Drób	67,54	44,68	12,12	10,29	11,20	11,67	11,69	19,50
0201	Wołowina świeża i schłodzona	33,19	9,74	12,11	10,78	10,71	10,58	10,13	12,88
0202	Wołowina mrożona	17,90	5,91	6,95	7,21	10,28	10,64	10,65	11,97
0203	Wieprzowina	6,71	6,79	6,64	7,21	6,82	7,24	7,09	8,15
0207	Mięso z drobiu	3,76	3,47	3,46	2,93	3,50	4,22	4,26	4,67
0401	Mleko i śmietana niezagęszczone	2,47	6,57	3,89	1,95	2,16	2,59	2,60	2,27
0402	Mleko i śmietana zagęszczone	5,98	7,70	7,51	7,64	8,44	9,64	9,38	9,82
0403	Napoje mleczne	3,84	3,64	5,07	4,41	3,54	3,77	3,67	4,89
040310	Jogurty	2,68	2,96	5,66	4,20	3,29	4,01	3,87	5,55
0405	Masło i pozostałe tłuszcze otrzymane z mleka	6,51	10,09	11,92	11,14	12,47	11,33	11,67	11,36
040510	Masło	6,29	9,05	9,88	10,42	13,10	10,53	11,32	11,09
0406	Sery i twarogi	13,79	14,52	12,12	11,72	11,85	11,56	12,08	12,10
0407	Jaja ptasie w skorupkach	17,61	6,67	5,88	7,87	8,24	5,42	5,46	5,96
04070030	Jaja konsumpcyjne	4,68	2,20	2,47	3,12	2,98	3,00	2,83	3,86
0408	Przetwory z jaj	9,81	8,94	7,49	5,92	6,05	7,85	8,23	9,04
040811	Suszone żółtka z jaj	14,30	14,83	14,39	13,37	14,03	18,09	18,42	17,32
0409	Miód naturalny	4,07	5,41	5,26	5,56	6,25	6,73	6,38	8,23
0504	Jelita, pęcherze i żołądki zwierząt	9,50	13,75	13,51	13,39	15,61	22,66	23,55	27,21
060310	Kwiaty cięte i paki kwiatowe	6,80	10,48	16,03	19,32	18,93	14,55	14,12	14,31
0702	Pomidory	3,06	3,33	3,94	3,49	4,16	3,51	3,32	4,38
070310	Cebula	0,31	0,45	0,37	0,61	0,76	0,44	0,46	0,51
0704	Warzywa kapustne	1,54	2,37	2,12	2,48	2,12	2,34	2,27	3,33
0705	Salaty	2,79	3,18	3,93	3,35	3,45	3,62	3,23	4,10
0706	Warzywa korzeniowe	0,92	1,12	1,31	1,37	1,30	1,46	1,44	1,79
070610	Marchew	0,64	0,64	1,06	1,12	0,85	1,14	1,14	1,51
0707	Ogórki	3,11	3,14	3,24	3,44	3,40	2,60	2,40	3,23
0710	Warzywa mrożone	2,86	4,16	2,78	2,80	2,83	2,74	2,74	3,12
0712	Warzywa suszone	8,29	8,13	6,99	7,49	7,59	5,22	5,65	9,33
080810	Jabłka	2,15	3,02	1,05	2,07	1,17	2,40	2,48	2,05
080920	Wiśnie i czereśnie	2,71	2,32	2,38	8,61	4,32	6,01	5,84	2,18
080940	Śliwki	2,45	2,43	2,53	3,84	2,75	3,22	3,25	3,35
081010	Truskawki	3,50	7,25	5,78	6,91	6,71	6,37	6,20	7,35
081020	Maliny i jeżyny	3,40	2,80	5,19	6,59	15,89	22,89	7,66	32,97
081090	Porzeczki i agrest	3,39	2,08	1,97	2,15	3,98	2,01	1,98	3,66
0811	Owoce mrożone	4,19	5,36	5,30	6,57	6,06	5,02	4,84	6,23
100190	Pszenica i meslin	0,47	0,64	0,37	0,52	0,62	0,70	0,73	0,46
1002	Żyto	0,35	0,59	3,36	0,70	0,47	0,73	0,74	0,89
1003	Jęczmień	0,61	0,71	0,51	0,57	0,67	0,73	0,75	0,77
1004	Owies	0,96	0,62	0,50	0,41	0,77	0,62	0,68	0,55
100810	Gryka	0,69	1,04	2,40	1,05	0,77	0,83	0,84	0,68
100820	Proso	0,67	1,23	0,74	0,72	1,22	1,40	3,07	0,71
10089010	Pszenżyto	0,38	0,54	0,32	0,38	0,66	0,70	0,73	0,41
100890	Pozostałe zboża	0,61	0,67	0,42	0,53	0,73	0,75	0,77	0,82
1101	Mąka pszenna	1,04	1,12	0,82	0,94	1,14	1,39	1,36	1,64
110210	Mąka żytnia	0,75	0,70	0,90	1,05	1,11	1,23	1,25	1,20
1103	Kasze, mączki i granulki zbożowe	0,85	1,17	0,85	0,90	1,06	1,48	1,49	1,42
1105	Mąka, mączka, proszek płatki i granulki ziemniaczane	4,84	4,41	3,02	3,36	4,27	3,66	3,34	8,07
11071099	Siód	1,21	1,20	1,02	0,95	1,12	1,55	1,54	1,79
11081200	Skrobia kukurydziana	1,47	1,57	1,27	1,30	1,68	1,83	1,86	1,83
11081300	Skrobia ziemniaczana	2,84	2,33	1,67	1,61	2,78	2,18	2,07	2,04
1205	Nasiona rzepaku	0,96	3,65	1,04	1,11	1,30	1,35	1,42	1,27
1209	Nasiona roślin pastewnych	4,05	5,55	4,76	4,50	4,47	5,07	4,98	7,80
1210	Szyszki chmielowe	22,75	27,85	17,98	17,24	49,61	97,77	99,67	36,80

cd. załącznika 3

KOD CN	Produkt	2001-2003 średnia	2004	2005	2006	2007	2008	I-IX 2008	I-IX 2009
13021300	Soki i ekstrakty z chmielu	67,66	77,21	54,84	88,62	177,7	467,22	490,38	31,54
1507	Olej sojowy	1,79	2,23	1,84	1,94	2,38	2,97	3,01	2,57
1512	Olej słonecznikowy	2,14	2,38	2,23	2,02	2,30	3,62	3,71	3,05
1514	Olej rzepakowy	1,67	2,57	2,18	2,51	2,73	3,49	3,45	3,55
1517	Margaryna i jadalne mieszaniny z tłuszczów	2,88	3,56	3,36	3,56	3,43	3,71	3,37	5,05
151710	Margaryny	2,80	3,21	3,11	3,16	3,29	3,97	3,73	4,25
1601	Kiełbasy i podobne wyroby z mięsa	15,86	15,86	15,15	12,95	13,43	14,20	13,64	18,12
1602	Pozostałe przetwory z mięsa	4,84	9,65	10,89	11,16	9,25	11,0	10,59	13,31
1701	Cukier buraczany	1,17	2,04	2,20	2,53	2,24	1,89	1,82	2,28
17019910	Cukier biały	1,17	1,92	2,17	2,52	2,20	1,92	1,83	2,29
1702	Pozostałe cukry	1,76	1,74	1,42	1,47	1,66	1,83	1,80	2,13
1901	Ekstrakt słodowy, przetwory spożywcze z mąki, kasz i skrobi	5,21	6,12	5,69	5,45	5,41	5,20	5,10	6,00
1904	Przetwory spożywcze otrzymywane przez spęcznienie zbóż	5,52	6,95	4,50	5,04	4,90	5,44	5,34	6,31
200210	Pomidory w puszkach	2,36	2,68	2,12	2,09	2,41	2,54	2,34	3,81
200290	Koncentrat pomidorowy	3,10	2,82	2,22	2,17	2,19	2,65	2,40	4,05
200971	Sok jabłkowy nieskoncentrowany	3,91	4,63	2,81	2,19	2,15	3,28	3,27	3,87
200979	Sok jabłkowy zagęszczony	2,56	2,12	2,36	3,48	4,74	4,24	4,51	2,85
210690	Przetwory spożywcze pozostałe (syropy)	14,03	18,94	14,94	12,17	12,79	14,35	13,70	17,68
2302	Otręby, śruty i inne pozostałości z obróbki zbóż	0,25	0,36	0,31	0,32	0,48	0,50	0,57	0,38
2309	Karma dla zwierząt domowych	3,00	3,15	2,41	2,10	1,98	2,22	2,16	2,68
2401	Tytoń nieprzetworzony	13,53	12,09	10,14	10,15	10,41	9,25	8,47	9,06
35021190	Albumina jaj suszona	22,19	30,82	24,68	24,84	25,35	26,26	26,05	30,51
3505	Dekstryny i pozostałe skrobie modyfikowane	2,30	2,56	2,09	2,07	2,33	2,51	2,49	2,91

Źródło: Dane CIHZ, MF i CAAC.

Załącznik 4

Wartość importu (w tys. euro)

KOD CN	Produkty	2001-2003 średnia	2004	2005	2006	2007	2008	I-IX 2008	I-IX 2009
010290	Bydło żywe	45	484	2235	1080	1615	1379	991	1609
0103	Trzoda chlewna	0	8126	28173	14826	20202	63692	44461	79068
0104	Owce i kozy	28	226	13	12	11	2	2	12
0105	Drób	29698	27795	37069	45937	49954	46884	37146	28154
0201	Wołowina świeża i schłodzona	52	284	1565	6013	9433	13583	10068	10975
0202	Wołowina mrożona	244	2181	6709	3409	8008	8592	6386	5686
0203	Mięso wieprzowe	59877	145142	272961	290771	422705	898292	643717	633467
0207	Mięso z drobiu	22134	65150	58940	51751	53237	39973	30000	29127
0401	Mleko i śmietana niezagęszczone	6023	5346	6072	16095	34951	34794	24864	19872
0402	Mleko i śmietana zagęszczone	16753	9984	15325	14103	37546	45573	34968	28515
0403	Napoje mleczne	2073	1502	5423	13028	33283	33485	27306	18921
040310	Jogurty	658	571	2423	8607	19353	16466	13276	8700
0405	Masło i pozostałe tłuszcze otrzy- mywane z mleka	7323	9053	10601	13358	21668	21327	15793	12915
040510	Masło	6174	6546	4314	5518	11809	11707	8883	9247
0406	Sery twarogi	17690	27674	44420	56147	81642	99095	71403	72394
0407	Jaja ptasie w skorupkach	4345	8199	16427	18799	21335	28512	21153	24006
04070030	Jaja konsumpcyjne	105	2306	6237	6462	5217	13366	9186	13551
0408	Przetwory z jaj	1065	1145	2853	4252	5875	9047	6782	4247
0409	Miód naturalny	4244	4361	6637	8118	5211	10649	6479	8950
0504	Jelita, pęcherze i żołądki zwierząt	79098	127292	126436	136841	130624	195655	154128	134821
060310	Kwiaty cięte i pąki kwiatowe	14753	20492	28225	32976	39821	53562	39793	30935
0702	Pomidory	36969	40585	56550	61388	87364	105893	78388	70709
070310	Cebula	3662	5461	1731	8268	15639	9082	7504	4690
0704	Warzywa kapustne	2723	4985	4648	6277	9574	17335	15313	9939
0705	Salaty	3982	5224	7219	10565	15598	25470	18326	15944
0706	Warzywa korzeniowe	5955	6046	8860	15634	13105	22014	20122	16927
070610	Marchew	2872	2238	5219	9958	6357	13740	13209	11217
0707	Ogórki	6952	8814	13175	17039	24205	33893	21818	22068
0710	Warzywa mrożone	6218	8271	15608	20305	26760	31935	24778	18088
0712	Warzywa suszone	14331	14740	16417	19003	26946	28635	22721	20063
080810	Jabłka	7310	4767	6607	11146	42622	24559	23769	8932
080920	Wiśnie i czereśnie	111	338	638	283	2294	1003	970	1657
080940	Śliwki	473	513	1240	1422	4830	3757	3413	2757
081010	Truskawki	1053	1987	5471	8668	5487	8151	7822	6800
081020	Maliny i jeżyny	245	77	320	520	213	551	484	239
081090	Porzeczki i agrest	86	126	1184	636	127	431	425	576
0811	Owoce mrożone	13745	17714	27995	43734	48623	43282	33353	27627
100190	Pszenvica i meslin	19453	29641	20069	74749	180316	223958	209988	38761
1002	Żyto	13616	1961	2148	3270	20601	11792	11737	877
1003	Jęczmień	24752	29749	10527	14668	54664	60720	57959	19770
1004	Owies	426	397	172	174	690	1309	1073	328
100810	Gryka	246	652	3	176	1640	532	446	438
100820	Proso	240	63	37	122	143	270	170	107
100890	Pozostałe zboża	783	513	496	775	1357	9611	9164	1308
1101	Mąka pszenna	4152	4950	7487	9135	11907	13964	11244	8039
110210	Mąka żytnia	99	87	846	721	698	961	818	300
1103	Kasze, mączki i granulki zbożowe	8376	9001	8667	7157	11548	11269	8875	6077
1105	Mąka, mączka, proszek, płatki i granulki ziemniaczane	647	1614	2849	4175	4855	2889	2186	2949
11071099	Słód	53415	47930	46079	49081	70424	111481	91812	65106
11081200	Skrobia kukurydziana	1231	4089	8180	12484	16033	10489	7118	6500
11081300	Skrobia ziemniaczana	160	868	2568	7873	6182	6441	4915	3182
1205	Nasiona rzepaku	2762	1783	10106	34713	15057	123605	64827	56154
1209	Nasiona roślin pastewnych	3718	6327	7073	5908	7385	11374	9324	5896
1210	Szyszki chmielowe	4185	3498	3156	3749	11498	30379	22206	12670
13021300	Soki i ekstrakty z chmielu	1181	2442	1554	1400	3749	12159	11749	3579
1507	Olej sojowy	56785	39823	44150	67697	48520	74437	58270	34342

cd. załącznika 4

KOD CN	Produkty	2001-2003 średnia	2004	2005	2006	2007	2008	I-IX 2008	I-IX 2009
1512	Olej słonecznikowy	9994	21347	17460	44836	48987	47772	31806	26357
1514	Olej rzepakowy	1367	10658	9561	5594	11436	54747	43061	14694
1517	Margaryna i jadalne mieszaniny z tłuszczów	6841	9908	17750	22851	28930	50821	34298	35952
1601	Kiełbasy i podobne wyroby z mięsa	4889	6736	8164	8125	12195	17519	12262	12449
1602	Pozostałe przetwory z mięsa	4046	2142	13019	12580	28515	32022	23407	29340
1701	Cukier buraczany	22161	19692	25179	43539	28759	52864	36366	88011
17019910	Cukier biały	19412	16544	24090	40140	25759	38132	23136	77086
1702	Pozostałe cukry	4589	19238	36168	50740	66270	9355	7785	4843
170230	Glukoza i syrop glukozowy zawierające < 20% masy fruktozy		13140	23778	31957	50169	1140	1114	36
170240	Glukoza i syrop glukozowy – pozostałe		3649	5787	6157	10107	4553	3845	2412
1901	Ekstrakt słodowy, przetwory spożywcze z mąki, kasz i skrobi	25575	36376	46786	56122	67471	83501	62237	57873
1904	Przetwory spożywcze otrzymywane przez spęcznienie zbóż	2921	4903	9760	13668	15831	21334	16944	14813
200210	Pomidory w puszkach	1595	2234	2541	2626	4981	7361	5302	5815
200290	Koncentrat pomidorowy	15906	13535	18500	15715	26695	34308	24461	32619
200971	Sok jabłkowy nieskoncentrowany	120	191	316	1867	2791	2669	2240	1038
200979	Sok jabłkowy zagęszczony	2338	6321	27855	13683	50507	19520	16435	11522
210690	Przetwory spożywcze pozostałe	143261	168534	194764	237930	260936	323621	243647	214305
2302	Otręby, śruty i inne pozostałości z obróbki zbóż	8763	13782	9824	9007	14267	22972	19463	8823
2309	Karma dla zwierząt domowych	56688	96906	127508	148934	187145	226806	172743	130422
2401	Tytoń nieprzetworzony	126148	115003	146709	167469	212973	181236	116180	35961
35021190	Albumina jaj suszona	119	171	265	420	347	1264	1142	319
3505	Dekstryny i pozostałe skrobie modyfikowane	26147	30138	33794	35992	42594	42873	1142	28606

Źródło: Dane CIHZ, MF i CAAC.

Załącznik 5

Wolumen eksportu (w tonach)

KOD CN	Produkty	2001-2003 średnia	2004	2005	2006	2007	2008	I-IX 2008	I-IX 2009
010290	Bydło żywe	44158	58340	61540	49682	41250	35771	28795	27429
0103	Trzoda chlewna	909	13374	22747	45181	27149	41198	30042	34277
0104	Owce i kozy	2846	1909	2148	2104	2472	1938	1580	1532
0105	Drób	643	1563	2550	1810	2022	4224	2634	5131
0201	Wołowina świeża i schłodzona	17117	53827	104984	147858	156174	173380	128327	141850
0202	Wołowina mrożona	27449	13300	13204	13041	14499	22167	17352	20586
0203	Wieprzowina	89286	139742	130626	185376	172845	217325	176040	92045
0207	Mięso z drobiu	33564	115120	174112	199650	233545	275884	202643	203889
0401	Mleko i śmietana niezagęszczone	280	52912	205357	244403	171492	252454	177970	212610
0402	Mleko i śmietana zagęszczone	112130	128996	152616	109112	99193	121468	93333	74732
0403	Napoje mleczne	16511	43694	77155	88112	97671	95467	73408	76745
040310	Jogurty	8212	20110	22003	22806	22691	22080	17374	19149
0405	Masło i pozostałe tłuszcze otrzymanywane z mleka	13192	27621	36756	24064	32115	30471	25263	13935
040510	Masło	12739	25639	35439	23652	31361	30068	24939	13620
0406	Sery i twarogi	46274	81248	104485	120648	131072	152808	116429	104102
0407	Jaja ptasie w skorupkach	12330	27939	50846	58002	100735	123239	86822	99268
04070030	Jaja konsumpcyjne	12008	27205	49685	57082	99030	120413	84309	96720
0408	Przetwory z jaj	424	1643	2879	4578	9194	12276	9280	9536
0409	Miód naturalny	230	826	130	371	564	663	414	721
0504	Jelita, pęcherze i żołądki zwierząt	10355	14384	17452	23917	29678	25150	19818	16316
060310	Kwiaty cięte i pąki kwiatowe	30	328	739	455	430	782	566	590
0702	Pomidory	23886	44796	63554	56487	79539	87247	74386	52053
070310	Cebula	144549	178661	158740	144225	105878	126863	102279	69119
0704	Warzywa kapustne	78984	81404	154475	110435	134771	149090	114331	99606
0705	Salaty	2617	2868	3797	3633	5354	5315	4151	3129
0706	Warzywa korzeniowe	21199	28309	37790	24116	33880	60843	54454	20097
070610	Marchew	10179	15152	22014	12441	22610	42212	38619	13055
0707	Ogórki	5091	17150	29806	22246	19386	15543	14403	7567
0710	Warzywa mrożone	247068	323093	338823	320952	324339	338827	261354	222173
0712	Warzywa suszone	12398	14732	14522	17862	14873	19973	15517	14062
080810	Jabłka	310687	433550	426280	398370	449734	407347	213421	619754
080920	Wiśnie i czereśnie	9884	19274	10177	21208	5975	23647	23646	19817
080940	Śliwki	10084	20416	8602	10504	7520	22835	20672	11643
081010	Truskawki	17142	23349	22315	24073	16620	13248	13173	15083
081020	Maliny i jeżyny	19104	31818	16062	20792	24650	31776	30876	19214
081090	Porzeczki i agrest	17920	10815	10093	8256	4261	9232	9221	3136
0811	Owoce mrożone	237757	242201	267492	286307	271646	252986	199044	193379
100190	Pszennica i meslin	340161	191765	454475	658908	328034	333159	159251	1550151
1002	Żyto	3958	80863	371286	61380	65105	81577	30832	385535
1003	Jęczmień	44	117	124512	115071	155616	26855	21807	59725
1004	Owies	2642	1227	105943	69643	49813	14817	14415	9305
100810	Gryka	3640	395	4459	1791	1600	4721	3053	2351
100820	Proso	33	1	66	16	586	281	183	276
100890	Pozostałe zboża	374	1395	94820	34134	16976	22047	14594	118576
1101	Mąka pszenna	7585	7057	15260	10828	8886	29158	19899	58085
110210	Mąka żytnia	21	134	1435	2337	2086	3312	2314	2914
1103	Kasze, mączki i granulki zbożowe	3125	2268	4733	4673	7403	9859	7341	9129
1105	Mąka, mączka, proszek, płatki i granulki ziemniaczane	7518	10986	12883	10088	7095	9555	7691	7517
11071099	Ślód	5365	35546	17691	8729	17189	25207	21152	25157
11081200	Skrobia kukurydziana	3	9	63	77	124	74	67	65
11081300	Skrobia ziemniaczana	44780	60657	58870	44125	23379	31534	23473	34333
1205	Nasiona rzepaku	14116	284676	189633	150515	520369	250318	198089	219566
1209	Nasiona roślin pastewnych	707	1801	2222	3331	3464	5078	4591	2698
1210	Szyszki chmielowe	1074	1718	1112	1384	1576	757	298	675
13021300	Soki i ekstrakty z chmielu	0	0	0	42	30	7	7	45

cd. załącznika 5

KOD CN	Produkty	2001-2003 średnia	2004	2005	2006	2007	2008	I-IX 2008	I-IX 2009
1507	Olej sojowy	6	22	1062	3077	351	4521	2585	4318
1512	Olej słonecznikowy	127	81	1909	8609	8975	14074	10174	7195
1514	Olej rzepakowy	871	33431	113220	185693	250613	164226	112382	128358
1517	Margaryna i jadalne mieszaniny z tłuszczów	21309	19635	34258	39941	62803	84200	63955	58717
1601	Kiełbasy i podobne wyroby z mięsa	14946	11223	16715	23113	26147	31544	23216	25409
1602	Pozostałe przetwory z mięsa	24940	31840	33544	44904	62615	61047	45916	46228
1701	Cukier buraczany	308554	428239	656827	701658	347732	402141	332247	121268
17019910	Cukier biały	287071	405756	652887	699598	345708	400375	330678	
1702	Pozostałe cukry	3494	16275	44721	55714	46383	19494	16882	12827
1901	Ekstrakt słodowy, przetwory spożywcze z mąki, kasz i skrobi	4043	4806	10092	15162	17785	24572	19635	15495
1904	Przetwory spożywcze otrzymywane przez spęcznienie zbóż	14398	22625	32826	40361	52066	65083	48019	45568
200210	Pomidory w puszkach	340	686	1498	1841	1836	1928	1387	885
200290	Koncentrat pomidorowy	72	212	570	621	1476	2489	1754	1832
200971	Sok jabłkowy nieskoncentrowany	11569	13085	34099	35559	26617	24638	16804	30229
200979	Sok jabłkowy zagęszczony	200511	212597	200720	206228	144020	207578	100425	135593
210690	Przetwory spożywcze pozostałe (syrupy)	31402	51412	62168	81887	88204	88463	67259	67263
2302	Otręby, śruty i inne pozostałości z obróbki zbóż	350	3539	7004	13197	15005	44166	36185	21873
2309	Karma dla zwierząt domowych	66994	130208	170141	213932	206966	189632	144286	140774
2401	Tytoń nieprzetworzony	6065	6773	12524	11497	20770	18444	14442	5012
35021190	Albumina jaj suszona	176	359	669	929	898	679	555	290
3505	Dekstryny i pozostałe skrobie modyfikowane	3792	3303	4042	3695	5990	4738	3901	2547

Załącznik 6

Ceny eksportowe (w euro/kg)

KOD CN	Produkty	2001-2003 średnia	2004	2005	2006	2007	2008	I-IX 2008	I-IX 2009
010290	Bydło żywe	1,64	2,08	2,61	3,52	2,97	2,54	2,53	2,43
0103	Trzoda chlewna	0,92	0,89	1,00	1,31	1,08	1,10	1,04	1,18
0104	Owce i kozy	1,94	2,10	2,18	2,53	2,02	1,96	1,90	2,00
0105	Drób	8,30	6,41	5,82	9,75	9,34	4,98	5,81	4,16
0201	Wołowina świeża i schłodzona	1,76	1,79	2,19	2,32	2,37	2,77	2,75	2,62
0202	Wołowina mrożona	1,39	1,95	2,80	2,83	2,54	2,84	2,82	2,52
0203	Wieprzowina	1,02	1,15	1,51	1,54	1,59	1,73	1,64	1,90
0207	Mięso z drobiu	0,71	2,10	2,16	2,11	2,49	2,34	2,19	1,86
0401	Mleko i śmietana niezagęszczone	0,94	0,55	0,53	0,55	0,84	0,60	0,65	0,39
0402	Mleko i śmietana zagęszczone	1,57	1,61	1,81	1,96	2,96	2,25	2,33	1,50
0403	Napoje mleczne	0,89	0,82	0,93	1,03	1,01	1,18	1,19	0,95
040310	Jogurty	0,96	0,83	1,02	1,06	1,20	1,42	1,42	1,17
0405	Masło i pozostałe tłuszcze otrzymywane z mleka	1,72	2,40	2,33	1,84	2,74	2,56	2,60	2,17
040510	Masło	1,71	2,40	2,33	1,84	2,72	2,57	2,60	2,17
0406	Sery i twarogi	2,23	2,35	2,61	2,63	2,76	3,10	3,13	2,52
0407	Jaja ptasie w skorupkach	0,62	0,67	0,72	0,93	0,93	1,01	0,98	1,01
04070030	Jaja konsumpcyjne	0,54	0,63	0,65	0,86	0,87	0,94	0,90	0,95
0408	Przetwory z jaj	1,57	1,78	1,12	1,24	1,45	1,58	1,59	1,40
0409	Miód naturalny	3,65	3,05	3,46	2,65	2,83	2,80	2,91	2,41
0504	Jelita, pęcherze i żołądki zwierząt	2,73	3,10	3,33	2,94	2,41	3,26	3,10	3,68
060310	Kwiaty cięte i pąki kwiatowe	4,17	6,17	4,74	6,19	4,78	6,11	6,05	7,05
0702	Pomidory	0,46	0,47	0,70	0,80	0,83	0,75	0,71	0,65
070310	Cebula	0,16	0,20	0,19	0,28	0,43	0,34	0,32	0,32
0704	Warzywa kapustne	0,14	0,18	0,17	0,24	0,27	0,33	0,34	0,26
0705	Salaty	0,48	0,59	0,66	0,89	0,80	0,85	0,85	0,93
0706	Warzywa korzeniowe	0,16	0,15	0,16	0,22	0,21	0,20	0,20	0,28
070610	Marchew	0,12	0,11	0,16	0,19	0,16	0,17	0,17	0,23
0707	Ogórki	0,11	0,43	0,39	0,38	0,46	0,59	0,57	0,74
0710	Warzywa mrożone	0,48	0,44	0,43	0,50	0,53	0,55	0,51	0,52
0712	Warzywa suszone	1,72	1,77	1,80	1,85	2,23	1,90	1,89	1,72
080810	Jablka	0,15	0,21	0,21	0,24	0,29	0,32	0,40	0,28
080920	Wiśnie i czereśnie	0,55	0,51	0,76	0,65	0,85	0,82	0,82	0,75
080940	Śliwki	0,26	0,23	0,41	0,48	0,56	0,46	0,44	0,43
081010	Truskawki	0,66	0,63	0,56	0,74	0,95	1,01	1,01	0,86
081020	Maliny i jeżyny	0,93	0,56	0,64	0,75	1,29	1,40	1,40	0,88
081090	Porzeczki i agrest	0,60	0,34	0,30	0,32	1,06	0,78	0,77	0,56
0811	Owoce mrożone	1,00	0,89	0,79	0,95	1,16	1,38	1,36	1,11
100190	Pszemica i meslin	0,18	0,11	0,10	0,13	0,21	0,20	0,23	0,15
1002	Żyto	0,37	0,13	0,10	0,13	0,20	0,18	0,25	0,10
1003	Jęczmień	0,40	0,25	0,12	0,13	0,18	0,30	0,30	0,15
1004	Owies	0,10	0,09	0,11	0,11	0,17	0,19	0,18	0,12
100810	Gryka	0,26	0,31	0,34	0,46	0,33	0,35	0,36	0,30
100820	Proso	0,24	1,18	0,14	0,46	0,28	0,33	0,35	0,28
100890	Pozostałe zboża	0,63	0,38	0,10	0,11	0,20	0,21	0,24	0,12
1101	Mąka pszenna	0,28	0,21	0,19	0,22	0,34	0,34	0,35	0,21
110210	Mąka żytnia	0,54	0,22	0,16	0,18	0,31	0,34	0,38	0,19
1103	Kasze, mączki i granulki zbożowe	0,41	0,43	0,34	0,36	0,40	0,45	0,46	0,34
1105	Mąka, mączka, proszek, płatki i granulki ziemniaczane	0,73	0,73	0,77	1,07	1,17	0,95	0,95	0,89
11071099	Słód	0,09	0,26	0,23	0,28	0,33	0,38	0,37	0,44
11081200	Skrobia kukurydziana	0,86	2,94	0,56	0,63	0,78	1,15	1,08	1,85
11081300	Skrobia ziemniaczana	0,31	0,33	0,28	0,34	0,56	0,47	0,49	0,30
1205	Nasiona rzepaku	0,17	0,21	0,20	0,25	0,25	0,38	0,39	0,28
1209	Nasiona roślin pastewnych	1,27	1,44	1,22	1,06	1,13	1,64	1,60	1,41
1210	Szyszki chmielowe	3,17	3,25	3,09	3,60	8,21	12,23	21,55	4,52
13021300	Soki i ekstrakty z chmielu	12,96	7,39	-	17,92	14,70	96,75	97,84	53,29
1507	Olej sojowy	0,42	1,20	0,52	0,74	0,87	0,83	1,02	0,28

cd. załącznika 6

KOD CN	Produkt	2001-2003 średnia	2004	2005	2006	2007	2008	I-IX 2008	I-IX 2009
1512	Olej słonecznikowy	0,99	0,73	0,65	0,58	0,86	1,27	1,27	0,90
1514	Olej rzepakowy	0,45	0,55	0,55	0,65	0,65	0,96	0,94	0,71
1517	Margaryna i jadalne mieszaniny z tłuszczów	0,75	0,79	0,78	0,87	0,90	1,16	1,10	0,91
1601	Kiełbasy i podobne wyroby z mięsa	1,42	2,07	1,95	2,00	2,24	2,54	2,43	2,46
1602	Pozostałe przetwory z mięsa	2,95	3,21	2,74	2,59	2,63	2,77	2,71	2,63
1701	Cukier buraczany	0,25	0,38	0,28	0,32	0,40	0,40	0,39	0,56
17019910	Cukier biały	0,25	0,37	0,28	0,32	0,40	0,40	0,39	0,56
1702	Pozostałe cukry	0,40	0,31	0,26	0,28	0,38	0,39	0,39	0,31
1901	Ekstrakt słodowy, przetwory spożywcze z mąki, kasz i skrobi	1,32	1,07	1,18	1,08	1,68	1,77	1,84	1,35
1904	Przetwory spożywcze otrzymywane przez spęcznienie zbóż	1,89	1,79	1,68	1,62	1,72	1,87	1,86	1,74
200210	Pomidory w puszkach	0,57	0,60	0,71	0,67	0,70	0,69	0,68	0,68
200290	Koncentrat pomidorowy	1,06	0,97	0,92	1,09	3,26	1,23	1,20	1,28
200971	Sok jabłkowy nieskoncentrowany	0,33	0,24	0,27	0,33	0,31	0,40	0,44	0,24
200979	Sok jabłkowy zagęszczony	0,69	0,75	0,94	1,13	1,39	1,16	1,56	0,80
210690	Przetwory spożywcze pozostałe (syropy)	3,42	3,34	3,62	3,19	3,47	3,73	3,72	3,99
2302	Otręby, śruty i inne pozostałości z obróbki zbóż	0,24	0,09	0,10	0,10	0,11	0,10	0,10	0,10
2309	Karma dla zwierząt domowych	0,83	0,74	0,76	0,69	0,71	0,85	0,84	0,66
2401	Tytoń nieprzetworzony	1,97	1,80	1,68	1,70	1,76	2,13	2,10	0,93
35021190	Albumina jaj suszona	3,89	5,67	3,21	2,49	2,07	4,96	4,91	5,43
3505	Dekstryny i pozostałe skrobie modyfikowane	0,88	1,19	1,20	1,80	1,33	1,50	1,41	1,48

Źródło: Dane CIHZ, MF i CAAC.

Załącznik 7

Ceny eksportowe (w zł/kg)

KOD CN	Produkty	2001-2003 średnia	2004	2005	2006	2007	2008	I-IX 2008	I-IX 2009
010290	Bydło żywe	6,48	9,51	10,60	13,76	11,30	8,85	8,77	10,66
0103	Trzoda chlewna	3,58	3,93	3,99	5,14	4,11	3,85	3,58	5,18
0104	Owce i kozy	7,71	9,73	8,81	9,86	7,72	6,95	6,62	8,90
0105	Drób	32,30	29,17	23,52	38,08	35,50	17,36	19,91	18,29
0201	Wołowina świeża i schłodzona	6,95	8,11	8,87	9,06	9,01	9,69	9,49	11,50
0202	Wołowina mrożona	5,49	8,93	11,38	11,05	9,66	9,88	9,72	11,05
0203	Wieprzowina	4,01	5,26	6,12	6,02	6,03	5,95	5,63	8,32
0207	Mięso z drobiu	3,16	9,42	8,72	8,23	9,44	8,20	7,57	8,13
0401	Mleko i śmietana niezagęszczone	3,64	2,45	2,14	2,17	3,19	2,07	2,23	1,72
0402	Mleko i śmietana zagęszczone	6,18	7,31	7,34	7,68	11,23	7,82	8,04	6,56
0403	Napoje mleczne	3,53	3,73	3,74	4,00	3,85	4,14	4,12	4,15
040310	Jogurty	3,83	3,79	4,13	4,15	4,55	4,96	4,93	5,09
0405	Masło i pozostałe tłuszcze otrzymywane z mleka	6,90	11,01	9,46	7,21	10,39	8,99	9,06	9,49
040510	Masło	6,88	11,03	9,49	7,20	10,32	9,01	9,09	9,50
0406	Sery i twarogi	8,87	10,69	10,54	10,28	10,49	10,84	10,81	11,01
0407	Jaja ptasie w skorupkach	1,19	3,06	2,90	3,63	3,51	3,54	3,41	4,42
04070030	Jaja konsumpcyjne	1,49	2,87	2,62	3,39	3,31	3,31	3,14	4,16
0408	Przetwory z jaj	6,48	8,11	4,52	4,87	5,49	5,53	5,51	6,14
0409	Miód naturalny	14,34	13,95	14,00	10,33	10,76	9,94	10,12	10,69
0504	Jelita, pęcherze i żołądki zwierząt	11,04	14,22	13,48	11,51	9,16	11,40	10,68	16,13
060310	Kwiaty cięte i paki kwiatowe	16,50	26,91	19,34	24,14	18,06	21,52	20,99	31,12
0702	Pomidory	1,85	2,11	2,84	3,16	3,13	2,52	2,39	2,85
070310	Cebula	0,63	0,92	0,76	1,07	1,62	1,18	1,11	1,32
0704	Warzywa kapustne	0,57	0,80	0,70	0,94	1,02	1,16	1,17	1,13
0705	Salaty	1,91	2,63	2,69	3,48	3,04	2,94	2,91	4,07
0706	Warzywa korzeniowe	0,64	0,71	0,67	0,87	0,79	0,72	0,70	1,22
070610	Marchew	0,48	0,53	0,64	0,74	0,60	0,59	0,58	1,01
0707	Ogórki	0,48	1,93	1,58	1,53	1,73	2,00	1,92	3,29
0710	Warzywa mrożone	1,92	2,00	1,75	1,94	2,02	1,92	1,79	2,30
0712	Warzywa suszone	6,83	8,08	7,28	7,21	8,47	6,66	6,55	7,51
080810	Jabłka	0,61	0,96	0,87	0,94	1,10	1,16	1,41	1,22
080920	Wiśnie i czereśnie	2,17	2,34	3,07	2,64	3,21	2,75	2,75	3,34
080940	Śliwki	1,03	1,03	1,64	1,89	2,13	1,51	1,46	1,81
081010	Truskawki	2,76	2,90	2,33	2,96	3,59	3,42	3,42	3,79
081020	Maliny i jeżyny	3,73	2,54	2,58	3,01	4,90	4,67	4,66	3,84
081090	Porzeczki i agrest	2,37	1,53	1,23	1,28	4,01	2,61	2,61	2,47
0811	Owoce mrożone	4,00	4,08	3,21	3,75	4,39	4,78	4,69	4,86
100190	Pszenica i meslin	0,69	0,49	0,40	0,50	0,78	0,71	0,81	0,64
1002	Żyto	1,41	0,56	0,39	0,50	0,74	0,60	0,83	0,46
1003	Jęczmień	1,60	1,19	0,47	0,53	0,69	1,03	1,03	0,64
1004	Owies	0,42	0,39	0,43	0,43	0,64	0,65	0,65	0,51
100810	Gryka	1,02	1,42	1,37	1,77	1,23	1,24	1,26	1,34
100820	Proso	0,98	5,27	0,57	1,82	1,06	1,18	1,26	1,20
100890	Pozostałe zboża	2,50	1,69	0,38	0,42	0,77	0,71	0,82	0,53
1101	Mąka pszenna	1,06	0,96	0,77	0,87	1,27	1,18	1,23	0,94
110210	Mąka żytnia	2,06	0,95	0,65	0,69	1,17	1,19	1,31	0,83
1103	Kasze, mączki i granulki zbożowe	1,64	1,97	1,37	1,42	1,52	1,58	1,60	1,48
1105	Mąka, mączka, proszek, płatki i granulki ziemniaczane	2,88	3,34	3,12	4,17	4,47	3,34	3,28	3,93
11071099	Ślód	0,40	1,17	0,94	1,10	1,26	1,34	1,30	1,93
11081200	Skrobia kukurydziana	3,42	13,69	2,28	2,45	2,95	3,99	3,73	8,02
11081300	Skrobia ziemniaczana	1,24	1,50	1,12	1,31	2,13	1,65	1,70	1,31
1205	Nasiona rzepaku	0,69	0,93	0,81	0,98	0,96	1,30	1,30	1,22
1209	Nasiona roślin pastewnych	5,01	6,60	4,96	4,16	4,32	5,66	5,51	6,20
1210	Szyszki chmielowe	12,72	14,73	12,43	13,90	30,58	43,96	75,68	19,49
13021300	Soki i ekstrakty z chmielu	54,42	32,98	-	70,35	55,81	327,93	331,29	228,95
1507	Olej sojowy	1,81	5,35	2,16	2,90	3,23	2,97	3,59	1,18

cd. załącznika 7

KOD CN	Produkty	2001-2003 średnia	2004	2005	2006	2007	2008	I-IX 2008	I-IX 2009
1512	Olej słonecznikowy	3,98	3,40	2,60	2,31	3,24	4,38	4,36	3,91
1514	Olej rzepakowy	1,84	2,45	2,21	2,52	2,48	3,33	3,24	3,08
1517	Margaryna i jadalne mieszaniny z tłuszczów	2,97	3,60	3,11	3,41	3,41	4,02	3,78	3,98
1601	Kiełbasy i podobne wyroby z mięsa	5,67	9,32	7,91	7,83	8,48	8,91	8,38	10,75
1602	Pozostałe przetwory z mięsa	11,77	14,62	11,10	10,15	9,95	9,70	9,34	11,53
1701	Cukier buraczany	1,00	1,70	1,13	1,24	1,52	1,39	1,34	2,47
17019910	Cukier biały	1,00	1,66	1,12	1,24	1,50	1,39	1,34	2,45
1702	Pozostałe cukry	1,54	1,40	1,06	1,09	1,46	1,37	1,35	1,35
1901	Ekstrakt słodowy, przetwory spożywcze z mąki, kasz i skrobi	5,22	4,91	4,75	4,23	6,37	6,16	6,32	5,88
1904	Przetwory spożywcze otrzymywane przez spęcznienie zbóż	7,42	8,19	6,82	6,34	6,52	6,53	6,44	7,63
200210	Pomidory w puszkach	2,28	2,70	2,84	2,63	2,65	2,44	2,36	3,01
200290	Koncentrat pomidorowy	4,26	4,47	3,70	4,27	12,13	4,29	4,12	5,61
200971	Sok jabłkowy nieskoncentrowany	1,30	1,10	1,08	1,27	1,20	1,41	1,50	1,07
200979	Sok jabłkowy zagęszczony	2,74	3,39	3,76	4,44	5,29	4,05	5,36	3,49
210690	Przetwory spożywcze pozostałe (syropy)	13,58	15,20	14,63	12,48	13,19	13,05	12,87	17,47
2302	Otręby, śruty i inne pozostałości z obróbki zbóż	0,99	0,39	0,39	0,39	0,41	0,36	0,34	0,45
2309	Karma dla zwierząt domowych	3,28	3,36	3,06	2,69	2,70	2,96	2,89	2,89
2401	Tytoń nieprzetworzony	7,76	8,21	6,79	6,66	6,68	7,40	7,24	4,03
35021190	Albumina jaj suszona	15,58	25,54	13,01	9,71	7,87	17,22	16,93	24,04
3505	Dekstryny i pozostałe skrobie modyfikowane	3,46	5,42	4,85	7,04	5,06	5,24	4,89	6,50

Źródło: Dane CIHZ, MF i CAAC.

Załącznik 8

Wartość eksportu (w tys. euro)

KOD CN	Produkty	2001-2003 średnia	2004	2005	2006	2007	2008	I-IX 2008	I-IX 2009
010290	Bydło żywe	71633	121494	160591	174865	122332	90722	72977	66572
0103	Trzoda chlewna	598	11847	22754	59412	29397	45244	31101	40323
0104	Owce i kozy	5537	4007	4692	5331	4988	3804	2998	3059
0105	Drób	4088	10024	14835	17649	18894	21015	15292	21338
0201	Wołowina świeża i schłodzona	29388	96319	229922	342838	370223	480240	352538	371426
0202	Wołowina mrożona	35846	25962	36942	36900	36889	62920	48976	51787
0203	Mięso wieprzowe	78506	160249	197415	285503	274052	372964	288700	175027
0207	Mięso z drobiu	71232	242216	376832	420312	582516	646584	443588	379284
0401	Mleko i śmietana niezagęszczone	282	28935	108412	134977	144292	150970	115984	83629
0402	Mleko i śmietana zagęszczone	179057	207120	275828	213368	293906	273428	217902	112226
0403	Napoje mleczne	14647	35900	71389	90348	99032	112985	87255	73075
040310	Jogurty	7873	16683	22503	24240	27204	31357	24701	22359
0405	Masło i pozostałe tłuszcze otrzymywane z mleka	21870	66204	85493	44322	87927	78142	65577	30179
040510	Masło	21121	61596	82677	43498	85301	77322	64964	29521
0406	Sery i twarogi	103089	191084	272217	317034	362413	474302	364509	232009
0407	Jaja ptasie w skorupkach	8932	18797	36562	53866	93334	123899	85272	100189
04070030	Jaja konsumpcyjne	8194	17143	32256	49526	86502	113325	76157	91713
0408	Przetwory z jaj	669	2920	3219	5679	13345	19388	14751	13396
0409	Miód naturalny	707	2522	450	983	1597	1856	1206	1739
0504	Jelita, pęcherze i żołądki zwierząt	29933	44617	58086	70381	71586	82077	61383	60093
060310	Kwiaty cięte i paki kwiatowe	126	2022	3499	2819	2053	4781	3423	4156
0702	Pomidory	11655	21176	44378	44928	65621	65312	52892	34055
070310	Cebula	22034	35833	29822	39725	45210	42781	32538	22003
0704	Warzywa kapustne	10957	14454	26946	26537	36078	49116	38306	25683
0705	Salaty	1241	1687	2520	3215	4288	4534	3535	2905
0706	Warzywa korzeniowe	3331	4367	6200	5396	7089	12454	10868	5582
070610	Marchew	1216	1740	3458	2360	3558	7044	6394	2993
0707	Ogórki	1669	7322	11508	8554	8862	9152	8217	5624
0710	Warzywa mrożone	119128	141478	146469	159565	172347	185144	134489	116469
0712	Warzywa suszone	21481	26103	26197	32990	33207	37994	29253	24120
080810	Jabłka	48808	89545	91250	97070	129576	131946	85326	170491
080920	Wiśnie i czereśnie	5233	9909	7690	13824	5066	19308	19307	14848
080940	Śliwki	2479	4781	3500	5065	4215	10438	9180	4955
081010	Truskawki	10587	14677	12516	17861	15710	13405	13330	13024
081020	Maliny i jeżyny	17865	17842	10273	15596	31796	44759	43290	16991
081090	Porzeczki i agrest	11032	3640	3051	2625	4514	7155	7137	1753
0811	Owoce mrożone	235294	216108	211704	273335	314173	348226	271599	214230
100190	Pszonica i meslin	39083	21336	45665	83755	68236	66373	37178	226953
1002	Żyto	580	10547	36109	7844	12713	14395	7596	40385
1003	Jęczmień	13	30	14662	15441	28665	8037	6590	8666
1004	Owies	275	112	11280	7613	8383	2741	2659	1082
100810	Gryka	877	121	1527	821	524	1633	1086	717
100820	Proso	8	1	9	8	165	93	64	77
100890	Pozostałe zboża	237	533	9072	3613	3455	4584	3513	14425
1101	Mąka pszenna	1530	1515	2908	2408	2985	9803	7063	12424
110210	Mąka żytnia	8	29	231	417	649	1120	869	552
1103	Kasze, mączki i granulki zbożowe	1287	980	1597	1702	2978	4450	3392	3102
1105	Mąka, mączka, proszek, płatki i granulki ziemniaczane	5480	8068	9920	10788	8313	9120	7281	6719
11071099	Słód	1440	9217	4065	2456	5723	9678	7929	11035
11081200	Skrobia kukurydziana	3	26	35	48	96	85	72	121
11081300	Skrobia ziemniaczana	13906	19792	16308	14836	13165	14857	11467	10267
1205	Nasiona rzepaku	3603	60069	37790	37001	132607	96315	76958	61927
1209	Nasiona roślin pastewnych	871	2598	2721	3547	3918	8318	7334	3810
1210	Szyszki chmielowe	3411	5582	3439	4987	12934	9256	6417	3052
13021300	Soki i ekstrakty z chmielu	3	3	0	759	436	687	680	2403
1507	Olej sojowy	8	26	550	2271	303	3733	2646	1191

cd. załącznika 8

KOD CN	Produkty	2001-2003 średnia	2004	2005	2006	2007	2008	I-IX 2008	I-IX 2009
1512	Olej słonecznikowy	66	59	1247	5036	7741	17860	12940	6544
1514	Olej rzepakowy	583	18524	62146	119902	163866	156955	105819	90697
1517	Margaryna i jadalne mieszaniny z tłuszczów	16001	15533	26556	34884	56603	97672	70588	53622
1601	Kielbasy i podobne wyroby z mięsa	20189	23260	32675	46303	58447	80189	56402	62452
1602	Pozostałe przetwory z mięsa	73783	102348	92047	116356	164383	169267	124291	121684
1701	Cukier buraczany	76439	161194	183393	224261	138448	161764	130215	68276
17019910	Cukier biały	70421	148356	180977	222713	137345	160226	128891	67006
1702	Pozostałe cukry	924	5082	11694	15530	17816	7677	6581	3966
170230	Glukoza i syrop glukozowy zawierające < 20% masy fruktozy		3189	10433	13889	16979	1952	1889	161
170240	Glukoza i syrop glukozowy – pozostałe		759	1164	682	589	4324	3670	3069
1901	Ekstrakt słodowy, przetwory spożywcze z mąki, kasz i skrobi	5256	5149	11883	16414	29925	43556	36050	20885
1904	Przetwory spożywcze otrzymywane przez spęcznienie zbóż	26251	40482	55310	65479	89447	121546	89492	79392
200210	Pomidory w puszkach	194	412	1056	1238	1285	1337	940	606
200290	Koncentrat pomidorowy	76	206	526	677	4808	3060	2105	2347
200971	Sok jabłkowy nieskoncentrowany	5064	3179	9105	11566	8357	9925	7341	7367
200979	Sok jabłkowy zagęszczony	138287	159054	188455	233944	200420	240746	156546	108419
210690	Przetwory spożywcze pozostałe (syropy)	107560	171593	224780	261405	306432	330313	250400	268104
2302	Otręby, śruty i inne pozostałości z obróbki zbóż	78	314	674	1303	1651	4461	3465	2248
2309	Karma dla zwierząt domowych	55206	96389	129030	147307	147082	160751	120648	93010
2401	Tytoń nieprzetworzony	11944	12200	20983	19540	36494	39326	30315	4638
35021190	Albumina jaj suszona	702	2035	2147	2310	1861	3371	2724	1573
3505	Dekstryny i pozostałe skrobie modyfikowane	3151	3934	4840	6647	7973	7116	5512	3763

Źródło: Dane CIHZ, MF i CAAC.

Załącznik 9

**Relacje liczonych w euro cen importowych i eksportowych
(w procentach)**

KOD CN	Produkty	2001-2003 średnia	2004	2005	2006	2007	2008	I-IX 2008	I-IX 2009
010290	Bydło żywe	88	50	73	179	59	57	70	60
0103	Trzoda chlewna	41	155	136	156	135	141	147	127
0104	Owce i kozy	61	67	93	243	744	2310	2383	252
0105	Drób	202	153	52	27	32	67	58	107
0201	Wołowina świeża i schłodzona	497	121	137	118	119	110	108	113
0202	Wołowina mrożona	335	67	61	65	107	108	110	108
0203	Wieprzowina	167	132	109	119	113	120	126	98
0207	Mięso z drobiu	134	37	39	36	37	52	57	58
0401	Mleko i śmietana niezagęszczone	65	260	181	91	68	123	117	133
0402	Mleko i śmietana zagęszczone	96	106	103	99	75	123	116	149
0403	Napoje mleczne	109	98	137	110	92	92	89	118
040310	Jogurty	72	80	137	101	73	80	78	109
0405	Masło i pozostałe tłuszcze otrzymywane z mleka	85	93	127	155	120	127	130	120
040510	Masło	93	83	105	145	128	117	125	118
0406	Sery i twarogi	156	137	115	114	113	107	112	110
0407	Jaja ptasie w skorupkach	718	221	203	217	233	153	161	136
04070030	Jaja konsumpcyjne	137	81	94	93	91	91	91	94
0408	Przetwory z jaj	157	110	167	123	110	142	149	148
0409	Miód naturalny	28	40	38	54	58	69	64	78
0504	Jelita, pęcherze i żołądki zwierząt	88	97	100	116	171	199	221	169
060310	Kwiaty cięte i paki kwiatowe	45	38	83	80	104	68	67	46
0702	Pomidory	170	155	139	113	131	131	132	152
070310	Cebula	50	50	47	57	47	38	41	38
0704	Warzywa kapustne	279	283	306	267	204	200	188	292
0705	Salaty	146	117	147	98	113	119	107	100
0706	Warzywa korzeniowe	144	160	200	159	162	210	205	146
070610	Marchew	133	127	163	153	138	194	194	148
0707	Ogórki	709	165	208	234	196	124	119	100
0710	Warzywa mrożone	150	209	160	144	140	142	155	137
0712	Warzywa suszone	122	101	96	104	90	79	87	124
080810	Jabłka	367	310	124	217	107	216	180	164
080920	Wiśnie i czereśnie	124	100	76	337	134	215	209	67
080940	Sliwki	235	230	151	202	129	204	216	177
081010	Truskawki	133	244	250	239	183	179	175	191
081020	Maliny i jeżyny	91	111	202	221	322	459	154	855
081090	Porzeczki i agrest	138	132	160	166	61	74	74	152
0811	Owoce mrożone	104	133	166	175	138	104	104	128
100190	Pszenica	67	127	90	100	76	100	91	73
1002	Żyto	24	100	840	138	60	122	88	210
1003	Jęczmień	38	60	100	108	94	70	73	113
1004	Owies	250	156	109	100	118	95	111	108
100810	Gryka	65	71	174	59	61	69	69	50
100820	Proso	71	22	129	39	114	121	249	57
100890	Pozostałe zboża	25	39	100	127	95	105	96	158
1101	Mąka pszenna	93	119	105	109	88	118	111	176
110210	Mąka żytnia	35	73	144	150	94	103	95	142
1103	Kasze, mączki i granulki zbożowe	51	60	62	64	70	93	93	94
1105	Mąka, mączka, proszek, płatki i granulki ziemniaczane	167	134	96	80	96	111	102	207
11071099	Słód	344	100	109	86	88	118	122	93
11081200	Skrobia kukurydziana	43	12	57	52	56	46	51	23
11081300	Skrobia ziemniaczana	229	158	146	121	130	134	122	157
1205	Nasiona rzepaku	135	386	130	112	136	103	110	104
1209	Nasiona roślin pastewnych	80	83	96	109	104	87	89	126
1210	Szyszki chmielowe	185	187	143	124	160	222	131	185

cd. załącznika 9

KOD CN	Produkty	2001-2003 średnia	2004	2005	2006	2007	2008	I-IX 2008	I-IX 2009
13021300	Soki i ekstrakty z chmielu	133	232	-	127	321	139	145	14
1507	Olej sojowy	107	41	88	68	72	102	85	211
1512	Olej słonecznikowy	55	71	86	90	70	81	85	77
1514	Olej rzepakowy	89	102	100	100	112	105	107	114
1517	Margaryna i jadalne mieszaniny z tłuszczów	95	100	106	105	101	91	89	126
1601	Kielbasy i podobne wyroby z mięsa	282	169	191	166	158	161	163	169
1602	Pozostałe przetwory z mięsa	30	66	99	110	93	114	114	116
1701	Cukier buraczany	120	121	193	200	150	135	136	93
17019910	Cukier biały	120	116	189	200	148	135	136	93
1702	Pozostałe cukry	110	126	135	136	116	136	133	158
1901	Ekstrakt słodowy, przetwory spożywcze z mąki, kasz i skrobi	99	126	119	129	85	84	80	101
1904	Przetwory spożywcze otrzymywane przez spęcznienie zbóż	73	84	67	80	75	83	83	82
200210	Pomidory w puszkach	104	97	73	81	91	106	100	128
200290	Koncentrat pomidorowy	74	64	60	50	18	61	58	72
200971	Sok jabłkowy nieskoncentrowany	294	425	259	170	181	233	211	367
200979	Sok jabłkowy zagęszczony	93	64	63	79	91	103	82	81
210690	Przetwory spożywcze pozostałe (syropy)	103	124	102	97	97	110	107	101
2302	Otręby, śruty i inne pozostałości z obróbki zbóż	83	89	80	80	118	140	160	90
2309	Karma dla zwierząt domowych	90	93	78	78	73	75	75	92
2401	Tytoń nieprzetworzony	175	148	150	153	156	124	117	223
35021190	Albumina jaj suszona	144	120	190	255	324	151	152	129
3505	Dekstryny i pozostałe skrobie modyfikowane	66	47	43	29	46	48	51	45

Źródło: Dane CIHZ, MF i CAAC.

Załącznik 10

Saldo obrotów handlu zagranicznego (w tys. ton)

KOD CN	Produkty	2001-2003 średnia	2004	2005	2006	2007	2008	I-IX 2008	I-IX 2009
010290	Bydło żywe	44124	57879	60364	49510	40329	34823	28231	26322
0103	Trzoda chlewna	909	-8953	1962	37915	13279	-12	953	-18536
0104	Owce i kozy	2824	1749	2142	2102	2471	1938	1580	1530
0105	Drób	-1217	-1268	-9808	-15643	-14906	-9745	-8344	-1175
0201	Wołowina świeża i schłodzona	17107	53695	104461	145666	152838	168920	124924	138133
0202	Wołowina mrożona	27327	11626	9291	11186	11548	19370	15291	18502
0203	Mięso wieprzowe	53027	43989	-34968	27575	-61977	-214002	-134723	-248300
0207	Mięso z drobiu	10420	30488	105028	130593	175729	242869	178419	176546
0401	Mleko i śmietana niezagęszczone	-10107	49180	199060	212119	110264	205470	145044	174499
0402	Mleko i śmietana zagęszczone	101061	123136	144328	101879	82347	104952	80438	62008
0403	Napoje mleczne	14511	41820	72873	76552	61996	64541	47715	59778
040310	Jogurty	7330	19242	20272	14795	359	7694	5433	12298
0405	Masło i pozostałe tłuszcze otrzymywane z mleka	8707	23548	33170	19387	25530	23901	20581	8973
040510	Masło	8824	22354	33669	21587	27953	26170	22213	9988
0406	Sery i twarogi	41178	72687	89667	101954	104921	122868	96069	77953
0407	Jaja ptasie w skorupkach	11355	22383	39592	48644	90907	104843	73445	81745
04070030	Jaja konsumpcyjne	11931	22669	39511	49044	92394	104816	73119	81482
0408	Przetwory z jaj	-5	1078	1353	1781	5507	8252	6414	7480
0409	Miód naturalny	-3902	-2771	-4941	-5297	-2595	-4888	-3074	-4012
0504	Jelita, pęcherze i żołądki zwierząt	-23109	-27716	-20499	-16091	-2117	-4936	-2729	-5349
060310	Kwiaty cięte i pąki kwiatowe	-7851	-8517	-6403	-6212	-7573	-12091	-9209	-8884
0702	Pomidory	-24052	-11105	5344	-11373	-573	-21247	-9063	-19206
070310	Cebula	97989	122333	139646	90950	26962	54994	45691	28383
0704	Warzywa kapustne	71601	71720	145528	100651	117439	122677	90467	86443
0705	Salaty	-3053	-4701	-3640	-8531	-11881	-19996	-15902	-13965
0706	Warzywa korzeniowe	-4453	3463	10203	-20182	-4643	8061	5719	-21686
070610	Marchew	-7576	-989	1642	-22322	-6044	374	-1313	-19723
0707	Ogórki	-3913	4510	13478	3153	-7589	-31199	-17795	-22069
0710	Warzywa mrożone	238370	314148	316120	292682	288411	298028	229973	196701
0710	Warzywa suszone	5500	6431	5015	7962	1377	834	1628	4669
080810	Jabłka	296733	426233	400964	376975	311536	372005	180221	600525
080920	Wiśnie i czereśnie	9693	18614	9071	21079	3962	23077	23081	16529
080940	Śliwki	9294	19439	6605	9043	843	18832	17086	8005
081010	Truskawki	15913	22059	18418	19185	13467	8751	8750	10945
081020	Maliny i jeżyny	18852	31694	15814	20479	24599	31728	30854	19182
081090	Porzeczki i agrest	17805	10538	7644	7056	4065	8484	8474	2456
0811	Owoce mrożone	224771	227226	246102	259957	241216	222998	175342	173935
100190	Pszenica i meslin	189166	-20466	235732	99595	-784607	-768039	-825919	1188224
1002	Żyto	-139195	65359	368718	43037	-103740	26787	-23536	381259
1003	Jęczmień	-159404	-196217	39226	13910	-158363	-259757	-242101	-53296
1004	Owies	-2020	-1712	104529	68000	46365	7469	8991	6723
100810	Gryka	2425	-2548	4454	1143	-6565	2528	1241	-540
100820	Proso	-1576	-238	-38	-652	135	-399	-13	-387
100890	Pozostałe zboża	-7095	-2055	89997	28463	9861	-21822	-26084	111601
1101	Mąka pszenna	-8629	-12941	-21827	-27141	-30879	-5627	-8656	36609
110210	Mąka żytnia	-542	-409	-2306	-329	-304	575	44	1819
1103	Kasze, mączki i granulki zbożowe	-35617	-32646	-36608	-26334	-34032	-16706	-13180	-9586
1105	Mąka, mączka, proszek, płatki i granulki ziemniaczane	6977	9345	9053	5239	2752	6802	5444	5918
11071099	Ślód	-167437	-146135	-165036	-193346	-222600	-224136	-184416	-133143
11081200	Skrobia kukurydziana	-3351	-11576	-25898	-37354	-36151	-19845	-12989	-15573
11081300	Skrobia ziemniaczana	44483	58993	52668	25001	14915	21251	15321	27568
1205	Nasiona rzepaku	6120	282466	151032	27094	476665	-64937	46724	28224

cd. załącznika 10

KOD CN	Produkty	2001-2003 średnia	2004	2005	2006	2007	2008	I-IX 2008	I-IX 2009
1209	Nasiona roślin pastewnych	-3022	-3484	-3830	-1781	-2834	-2856	-1981	-624
1210	Szyszki chmielowe	333	1142	398	545	703	-360	-487	-844
13021300	Soki i ekstrakty z chmielu	-65	-142	-115	-20	-50	-83	-76	-452
1507	Olej sojowy	-127046	-81168	-95576	-133683	-76610	-83513	-64749	-54255
1512	Olej słonecznikowy	-18983	-40921	-29508	-78220	-72005	-32370	-19374	-30838
1514	Olej rzepakowy	-1381	14475	95695	177027	234899	110156	69732	110187
1517	Margaryna i jadalne mieszaniny z tłuszczów	10815	7162	12991	14863	30864	36133	28929	27588
1601	Kiełbasy i podobne wyroby z mięsa	13726	9299	14528	20663	22702	27248	20130	22413
1602	Pozostałe przetwory z mięsa	21598	30835	31684	40489	50948	50904	38324	36590
1701	Cukier buraczany	233780	384637	610148	634112	299552	304737	263423	-49621
17019910	Cukier biały	221296	366922	607788	637167	301838	330391	286796	-148718
1702	Pozostałe cukry	-6873	-33241	-58308	-79438	-105768	1678	1861	2867
1901	Ekstrakt słodowy, przetwory spożywcze z mąki, kasz i skrobi	-23026	-22233	-23227	-25105	-29558	-31540	-22459	-26599
1904	Przetwory spożywcze otrzymane przez spęcznienie zbóż	12214	19388	24094	29734	39834	51448	37111	35238
200210	Pomidory w puszkach	-2350	-3141	-3363	-3060	-6002	-8195	-6418	-5811
200290	Koncentrat pomidorowy	-20211	-21566	-33196	-27704	-44629	-43304	-33625	-33442
200971	Sok jabłkowy nieskoncentrowany	11443	12897	33645	32227	21676	21783	14403	29054
200979	Sok jabłkowy zagęszczony	196837	199327	153245	190929	103912	191216	87593	117795
210690	Przetwory spożywcze pozostałe (syropy)	-9161	10809	9460	5473	10709	9632	5869	14233
2302	Otręby, śruty i inne pozostałości z obróbki zbóż	-135410	-169459	-121420	-97467	-96861	-115781	-81956	-81143
2309	Karma dla zwierząt domowych	-7280	-9809	-44247	-63083	-152125	-167456	-131229	-71999
2401	Tytoń nieprzetworzony	-28681	-36285	-45787	-52963	-56757	-50323	-32778	-12348
35021190	Albumina jaj suszona	135	334	626	863	846	511	402	245
3505	Dekstryny i pozostałe skrobie modyfikowane	-41356	-50331	-61517	-64206	-63380	-54770	-41349	-40533

Źródło: Dane CIHZ, MF i CAAC.

Załącznik 11

Saldo obrotów handlu zagranicznego (w tys. euro)

KOD CN	Produkty	2001-2003 średnia	2004	2005	2006	2007	2008	I-IX 2008	I-IX 2009
010290	Bydło żywe	71588	121010	158356	173785	120717	89343	71986	64963
0103	Trzoda chlewna	598	3721	-5419	44586	9195	-18448	-13360	-38745
0104	Owce i kozy	5499	3781	4679	5319	4977	3802	2996	3047
0105	Drób	-25610	-17771	-22234	-28288	-31060	-25869	-21854	-6816
0201	Wołowina świeża i schłodzona	29336	96035	228357	336825	360790	466657	342470	360451
0202	Wołowina mrożona	35602	23781	30233	33491	28881	54328	42590	46101
0203	Mięso wieprzowe	-52027	15107	-75546	-5268	-148653	-525328	-355017	-458440
0207	Mięso z drobiu	49098	177066	317892	368561	529279	606611	413588	350157
0401	Mleko i śmietana niezagęszczone	-5741	23589	102340	118882	109341	116176	91120	63757
0402	Mleko i śmietana zagęszczone	162304	197136	260503	199265	256360	227855	182934	83711
0403	Napoje mleczne	12574	34398	65966	77320	65749	79500	59949	54154
040310	Jogurty	7215	16112	20080	15633	7851	14891	11425	13659
0405	Masło i pozostałe tłuszcze otrzymywane z mleka	14546	57151	74892	30964	66259	56815	49784	17264
040510	Masło	14947	55050	78363	37980	73492	65615	56081	20274
0406	Sery i twarogi	85399	163410	227797	260887	280771	375207	293106	159615
0407	Jaja ptasie w skorupkach	4587	10598	20135	35067	71999	95387	64119	76183
04070030	Jaja konsumpcyjne	8089	14837	26019	43064	81285	99959	66971	78162
0408	Przetwory z jaj	-396	1775	366	1427	7470	10341	7969	9149
0409	Miód naturalny	-3537	-1839	-6187	-7135	-3614	-8793	-5273	-7211
0504	Jelita, pęcherze i żołądki zwierząt	-49165	-82675	-68350	-66460	-59038	-113578	-92745	-74728
060310	Kwiaty cięte i pąki kwiatowe	-14627	-18470	-24726	-30157	-37768	-48781	-36370	-26779
0702	Pomidory	-25314	-19409	-12172	-16460	-21743	-40581	-25496	-36654
070310	Cebula	18372	30372	28091	31457	29571	33699	25034	17313
0704	Warzywa kapustne	8234	9469	22298	20260	26504	31781	22993	15744
0705	Salaty	-2741	-3537	-4699	-7350	-11310	-20936	-14791	-13039
0706	Warzywa korzeniowe	-2623	-1679	-2660	-10238	-6016	-9560	-9254	-11345
070610	Marchew	-1656	-498	-1761	-7598	-2799	-6696	-6815	-8224
0707	Ogórki	-5283	-1492	-1667	-8485	-15343	-24741	-13601	-16444
0710	Warzywa mrożone	112910	133207	130861	139260	145587	153209	109711	98381
0710	Warzywa suszone	7150	11363	9780	13987	6261	9359	6532	4057
080810	Jabłka	41498	84778	84643	85924	86954	107387	61557	161559
080920	Wiśnie i czereśnie	5122	9571	7052	13541	2772	18305	18337	13191
080940	Śliwki	2006	4268	2260	3643	-615	6681	5767	2198
081010	Truskawki	9533	12690	7045	9193	10223	5254	5508	6224
081020	Maliny i jeżyny	17620	17765	9953	15076	31583	44208	42806	16752
081090	Porzeczki i agrest	10946	3514	1867	1989	4387	6724	6712	1177
0811	Owoce mrożone	221549	198394	183709	229601	265550	304944	238246	186603
100190	Pszenica i meslin	19,6	-8305	25596	9006	-112080	-157585	-172810	188192
1002	Żyto	-13036	8586	33961	4574	-7888	2603	-4141	39508
1003	Jęczmień	-24739	-29719	4135	773	-25999	-52683	-51369	-11104
1004	Owies	-0,2	-285	11108	7439	7693	1432	1586	754
100810	Gryka	0,6	-531	1524	645	-1116	1101	640	279
100820	Proso	-232	-62	-28	-114	22	-177	-106	-30
100890	Pozostałe zboża	-0,5	20	8576	2838	2098	-5027	-5651	13117
1101	Mąka pszenna	-2621	-3435	-4579	-6727	-8922	-4161	-4181	4385
110210	Mąka żytnia	-90	-58	-615	-304	-49	159	51	252
1103	Kasze, mączki i granulki zbożowe	-7089	-8021	-7070	-5455	-8570	-6819	-5483	-2975
1105	Mąka, mączka, proszek, płatki i granulki ziemniaczane	4833	6454	7071	6613	3458	6231	5095	3770
11071099	Ślód	-51975	-38713	-42014	-46625	-64701	-101803	-83883	-54071
11081200	Skrobia kukurydziana	-1229	-4063	-8145	-12436	-15937	-10404	-7046	-6379
11081300	Skrobia ziemniaczana	13746	18924	13740	6963	6983	8416	6552	7085

cd. załącznika 11

KOD CN	Produkty	2001-2003 średnia	2004	2005	2006	2007	2008	I-IX 2008	I-IX 2009
1205	Nasiona rzepaku		58286	27684	2288	117550	-27290	12131	5773
1209	Nasiona roślin pastewnych	-2848	-3729	-4352	-2361	-3467	-3056	-1990	-2086
1210	Szyszki chmielowe	-774	2084	283	1238	1436	-21123	-15789	-9618
13021300	Soki i ekstrakty z chmielu	-1178	-2439	-1554	-641	-3313	-11472	-11069	-1176
1507	Olej sojowy	-56777	-39797	-43600	-65426	-48217	-70704	-55624	-33151
1512	Olej słonecznikowy	-9928	-21288	-16213	-39800	-41246	-29912	-18866	-19813
1514	Olej rzepakowy		7866	52585	114308	152430	102208	62758	76003
1517	Margaryna i jadalne mieszanki z tłuszczów	9160	5625	8806	12033	27673	46851	36290	17670
1601	Kiełbasy i podobne wyroby z mięsa	15301	16524	24511	38178	46252	62670	44140	50003
1602	Pozostałe przetwory z mięsa	69737	100206	79028	103776	135868	137245	100884	92344
1701	Cukier buraczany	54278	141502	158214	180722	109689	108900	93849	-19735
17019910	Cukier biały	51009	131812	156887	182573	111586	122094	105755	-10080
1702	Pozostałe cukry	-3665	-14156	-24474	-35210	-48454	-1678	-1204	-877
1901	Ekstrakt słodowy, przetwory spożywcze z mąki, kasz i skrobi	-20319	-31227	-34903	-39708	-37546	-39945	-26187	-36988
1904	Przetwory spożywcze otrzymywane przez spęcznienie zbóż	23330	35579	45550	51811	73616	100212	72548	64579
200210	Pomidory w puszkach	-1400	-1822	-1485	-1388	-3696	-6024	-4362	-5209
200290	Koncentrat pomidorowy	-15830	-13329	-17974	-15038	-21887	-31248	-22356	-30272
200971	Sok jabłkowy nieskoncentrowany	4943	2988	8789	9699	5566	7256	5101	6329
200979	Sok jabłkowy zagęszczony	135949	152733	160600	220261	149913	221226	140111	96897
210690	Przetwory spożywcze pozostałe (syropy)	-35701	3059	30016	23475	45496	6692	6753	53799
2302	Otręby, śruty i inne pozostałości z obróbki zbóż	-8685	-13468	-9150	-7704	-12616	-18511	-15998	-6575
2309	Karma dla zwierząt domowych	-1482	-517	1522	-1627	-40063	-66055	-52095	-37412
2401	Tytoń nieprzetworzony	-114204	-102803	-125726	-147929	-176479	-141910	-85865	-31323
35021190	Albumina jaj suszona	583	1864	1882	1890	1514	2107	1582	1254
3505	Dekstryny i pozostałe skrobie modyfikowane	-22996	-26204	-28954	-29345	-34621	-35757	4370	-24843

Źródło: Dane CIHZ, MF i CAAC.

Załącznik 12

Udział wartości importu w wartości eksportu (w procentach)

KOD CN	Produkty	2001-2003 średnia	2004	2005	2006	2007	2008	I-IX 2008	I-IX 2009
010290	Bydło żywe	0,1	0,4	1,4	0,6	1,3	1,5	1,4	2,4
0103	Trzoda chlewna	0,0	68,6	123,8	25,0	68,7	140,8	143,0	196,1
0104	Owce i kozy	0,5	5,6	0,3	0,2	0,2	0,1	0,1	0,4
0105	Drób	726,5	277,3	249,9	260,3	264,4	223,1	242,9	131,9
0201	Wołowina świeża i schłodzona	0,2	0,3	0,7	1,8	2,5	2,8	2,9	3,0
0202	Wołowina mrożona	0,7	8,4	18,2	9,2	21,7	13,7	13,0	11,0
0203	Mięso wieprzowe	76,3	90,6	138,3	101,8	154,2	240,9	223,0	361,9
0207	Mięso z drobiu	31,1	26,9	15,6	12,3	9,1	6,2	6,8	7,7
0401	Mleko i śmietana niezagęszczone	2135,8	18,5	5,6	11,9	24,2	23,0	21,4	23,8
0402	Mleko i śmietana zagęszczone	9,4	4,8	5,6	6,6	12,8	16,7	16,0	25,4
0403	Napoje mleczne	14,2	4,2	7,6	14,4	33,6	29,6	31,3	25,9
040310	Jogurty	8,4	3,4	10,8	35,5	71,1	52,5	53,7	38,9
0405	Masło i pozostałe tłuszcze otrzymanywane z mleka	33,5	13,7	12,4	30,1	24,6	27,3	24,1	42,8
040510	Masło	29,2	10,6	5,2	12,7	13,8	15,1	13,7	31,3
0406	Sery i twarogi	17,2	14,5	16,3	17,7	22,5	20,9	19,6	31,2
0407	Jaja ptasie w skorupkach	48,6	43,6	44,9	34,9	22,9	23,0	24,8	24,0
04070030	Jaja konsumpcyjne	1,3	13,5	19,3	13,0	6,0	11,8	12,1	14,8
0408	Przetwory z jaj	159,2	39,2	88,6	74,9	44,0	46,7	46,0	31,7
0409	Miód naturalny	600,3	172,9	1474,9	825,8	326,3	573,8	537,2	514,7
0504	Jelita, pęcherze i żołądki zwierząt	264,3	285,3	217,7	194,4	182,5	238,4	251,1	224,4
060310	Kwiaty cięte i pąki kwiatowe	11708,7	1013,5	806,7	1169,8	1939,6	1120,3	1162,5	744,3
0702	Pomidory	317,2	191,7	127,4	136,6	133,1	162,1	148,2	207,6
070310	Cebula	16,6	15,2	5,8	20,8	34,6	21,2	23,1	21,3
0704	Warzywa kapustne	24,9	34,5	17,2	23,7	26,5	35,3	40,0	38,7
0705	Salaty	320,9	309,7	286,5	328,6	363,8	561,8	518,4	548,8
0706	Warzywa korzeniowe	178,8	138,4	142,9	289,7	184,9	176,8	185,1	303,2
070610	Marchew	236,2	128,6	150,9	421,9	178,7	195,1	206,6	374,8
0707	Ogórki	416,5	120,4	114,5	199,2	273,1	370,3	265,5	392,4
0710	Warzywa mrożone	5,2	5,8	10,7	12,7	15,5	17,2	18,4	15,5
0710	Warzywa suszone	66,7	56,5	62,7	57,6	81,1	75,4	77,7	83,2
080810	Jabłka	15,0	5,3	7,2	11,5	32,9	18,6	27,9	5,2
080920	Wiśnie i czereśnie	2,1	3,4	8,3	2,0	45,3	5,2	5,0	11,2
080940	Śliwki	19,1	10,7	35,4	28,1	114,6	36,0	37,2	55,6
081010	Truskawki	9,9	13,5	43,7	48,5	34,9	60,8	58,7	52,2
081020	Maliny i jeżyny	1,4	0,4	3,1	3,3	0,7	1,2	1,1	1,4
081090	Porzeczki i agrest	0,8	3,5	38,8	24,2	2,8	6,0	6,0	32,9
0811	Owoce mrożone	5,8	8,2	13,2	16,0	15,5	12,4	12,3	12,9
100190	Pszenica i meslin	49,8	138,9	43,9	89,2	264,3	337,4	564,8	17,1
1002	Żyto	2347,6	18,6	5,9	41,7	162,0	81,9	154,5	2,2
1003	Jęczmień	190400,0	99163,3	71,8	95,0	190,7	755,5	879,5	228,1
1004	Owies	154,9	354,5	1,5	2,3	8,2	47,8	40,4	30,3
100810	Gryka	28,1	538,8	0,2	21,4	313,0	32,6	41,1	61,1
100820	Proso	3000,0	6300,0	411,1	1525,0	86,7	290,3	265,6	139,0
100890	Pozostałe zboża	330,4	96,2	5,5	21,5	39,3	209,7	260,9	9,1
1101	Mąka pszenna	271,4	326,7	257,5	379,4	398,9	142,4	159,2	64,7
110210	Mąka żytnia	1237,5	300,0	366,2	172,9	107,6	85,8	94,1	54,3
1103	Kasze, mączki i granulki zbożowe	650,8	918,5	542,7	420,5	387,8	253,2	261,6	195,9
1105	Mąka, mączka, proszek, płatki i granulki ziemniaczane	11,8	20,0	28,7	38,7	58,4	31,7	30,0	43,9
11071099	Słód	3709,4	520,0	1133,6	1998,4	1230,5	1151,9	1157,9	590,0
11081200	Skrobia kukurydziana	41033,3	15726,9	23371,4	26008,3	16701,0	12340,0	9886,1	5371,9
11081300	Skrobia ziemniaczana	1,2	4,4	15,7	53,1	47,0	43,4	42,9	31,0
1205	Nasiona rzepaku	76,7	3,0	26,7	93,8	11,4	128,3	84,2	90,7
1209	Nasiona roślin pastewnych	426,9	243,5	259,9	166,6	188,5	136,7	127,1	154,8
1210	Szyszki chmielowe	122,7	62,7	91,8	75,2	88,9	328,2	346,0	415,1

cd. załącznika 12

KOD CN	Produkty	2001-2003 średnia	2004	2005	2006	2007	2008	I-IX 2008	I-IX 2009
13021300	Soki i ekstrakty z chmielu	39366,7	81400,0	0,0	184,5	859,9	1769,9	1727,8	148,9
1507	Olej sojowy	709812,5	153165,4	8027,3	2980,9	16013,2	1994,0	2202,2	2883,5
1512	Olej słonecznikowy	15142,4	36181,4	1400,2	890,3	632,8	267,5	245,8	402,8
1514	Olej rzepakowy	234,5	57,5	15,4	4,7	7,0	34,9	40,7	16,2
1517	Margaryna i jadalne mieszaniny z tłuszczów	42,8	63,8	66,8	65,5	51,1	52,0	48,6	67,0
1601	Kiełbasy i podobne wyroby z mięsa	24,2	29,0	25,0	17,5	20,9	21,8	21,7	19,9
1602	Pozostałe przetwory z mięsa	5,5	2,1	14,1	10,8	17,3	18,9	18,8	24,1
1701	Cukier buraczany	29,0	12,2	13,7	19,4	20,8	32,7	27,9	128,9
17019910	Cukier biały	27,6	11,2	13,3	18,0	18,8	23,8	18,0	115,0
1702	Pozostałe cukry	496,6	378,6	309,3	326,7	372,0	121,9	118,3	122,1
1901	Ekstrakt słodowy, przetwory spożywcze z mąki, kasz i skrobi	486,6	706,5	393,7	341,9	225,5	191,7	172,6	277,1
1904	Przetwory spożywcze otrzymywane przez spęcznienie zbóż	11,1	12,1	17,6	20,9	17,7	17,6	18,9	18,7
200210	Pomidory w puszkach	822,2	542,2	240,6	212,1	387,6	550,6	564,0	959,6
200290	Koncentrat pomidorowy	20928,9	6570,4	3517,1	2321,3	555,2	1121,2	1162,0	1389,8
200971	Sok jabłkowy nieskoncentrowany	2,4	6,0	3,5	16,1	33,4	26,9	30,5	14,1
200979	Sok jabłkowy zagęszczony	1,7	4,0	14,8	5,8	25,2	8,1	10,5	10,6
210690	Przetwory spożywcze pozostałe (syropy)	133,2	98,2	86,6	91,0	85,2	98,0	97,3	79,9
2302	Otręby, śruty i inne pozostałości z obróbki zbóż	11234,6	4389,2	1457,6	691,3	864,1	515,0	561,7	392,5
2309	Karma dla zwierząt domowych	102,7	100,5	98,8	101,1	127,2	141,1	143,2	140,2
2401	Tytoń nieprzetworzony	1056,2	942,6	699,2	857,1	583,6	460,9	383,2	775,4
35021190	Albumina jaj suszona	17,0	8,4	12,3	18,2	18,6	37,5	41,9	20,3
3505	Dekstryny i pozostałe skrobie modyfikowane	829,8	766,1	698,2	541,5	534,2	602,5	20,7	760,2

Źródło: Dane CIHZ, MF i CAAC.

Załącznik 13

Geograficzna struktura importu wg wartości (w procentach)

Kod CN	Produkty	Lata	UE-15	UE-10 ¹	UE-25 ²	WNP	Pozostałe
010290	Bydło żywe	2003	-	100,0	100,0	-	-
		2004	81,9	18,1	100,0	-	-
		2005	80,2	19,3	99,5	-	0,5
		2006	56,0	44,0	100,0	-	-
		2007	41,1	58,9	100,0	-	-
		2008	30,7	69,3	100,0	-	-
	I-IX 2009	-	100,0	100,0	-	-	
0103	Trzoda chlewna	2003	76,0	-	76,0	-	24,0
		2004	99,6	0,1	99,7	-	0,3
		2005	98,2	1,8	100,0	-	-
		2006	81,5	17,6	99,1	0,1	0,8
		2007	77,4	21,8	99,2	-	0,8
		2008	96,2	3,8	100,0	-	-
	I-IX 2009	97,3	2,6	99,9	-	0,1	
0104	Owce i kozy	2003	51,0	18,1	69,1	-	30,9
		2004	9,3	90,7	100,0	-	-
		2005	-	100,0	100,0	-	-
		2006	100,0	-	100,0	-	-
		2007	-	100,0	100,0	-	-
		2008	-	100,0	100,0	-	-
	I-IX 2009	100,0	-	100,0	-	-	
0105	Drób	2003	82,3	14,4	96,7	-	3,3
		2004	79,5	16,0	95,5	-	4,5
		2005	73,3	24,7	98,0	-	2,0
		2006	67,1	32,3	99,4	-	0,6
		2007	61,0	38,5	99,5	-	0,5
		2008	66,0	32,6	98,6	-	1,4
	I-IX 2009	67,5	32,1	99,7	-	0,3	
0201	Wołowina świeża i schłodzona	2003	100,0	-	100,0	-	-
		2004	88,7	7,7	96,4	-	3,6
		2005	62,8	29,3	92,1	-	7,9
		2006	89,7	8,3	98,0	-	2,0
		2007	80,2	19,0	99,3	-	0,7
		2008	69,8	28,6	98,4	-	1,6
	I-IX 2009	77,6	21,6	99,2	-	0,8	
0202	Wołowina mrożona	2003	-	-	-	5,1	94,9
		2004	82,9	1,2	84,1	-	15,9
		2005	94,3	3,2	97,5	-	2,5
		2006	94,6	-	94,6	-	5,4
		2007	75,8	14,7	90,5	-	9,5
		2008	79,4	14,6	94,0	-	6,0
	I-IX 2009	67,4	29,4	96,8	-	3,2	
0203	Mięso wieprzowe	2003	73,0	4,1	77,1	0,1	22,8
		2004	95,3	3,4	98,1	-	1,9
		2005	96,4	3,4	99,8	-	0,2
		2006	95,1	3,9	99,0	-	1,0
		2007	95,7	3,4	99,1	-	0,9
		2008	97,1	2,3	99,4	-	0,6
	I-IX 2009	96,1	2,8	98,9	-	1,1	
0207	Mięso z drobiu	2003	78,6	0,4	79,0	0,3	20,7
		2004	75,6	3,9	79,5	-	20,5
		2005	87,9	4,0	91,9	-	8,1
		2006	82,7	6,7	89,4	-	10,6
		2007	85,8	11,1	96,9	-	3,1
		2008	77,5	20,4	97,9	-	2,1
	I-IX 2009	85,4	11,2	96,6	-	3,4	
0401	Mleko i śmietana niezagęszczone	2003	50,1	49,9	100,0	-	-
		2004	74,8	25,2	100,0	-	-
		2005	67,6	28,5	96,1	-	3,9
		2006	32,7	67,3	100,0	-	-
		2007	24,5	75,5	100,0	-	-
		2008	56,4	43,6	100,0	-	-
	I-IX 2009	61,8	38,2	100,0	-	-	

Kod CN	Produkty	Lata	UE-15	UE-10 ¹	UE-25 ²	WNP	Pozostałe
0402	Mleko i śmietana zagęszczone	2003	38,7	18,7	57,4	42,1	0,5
		2004	58,4	18,2	76,6	19,5	3,9
		2005	56,7	19,5	76,2	19,6	4,2
		2006	73,2	13,9	87,1	11,3	1,6
		2007	65,2	21,5	86,7	12,4	0,9
		2008	90,0	8,5	98,5	0,9	0,6
		I-IX 2009	89,9	6,9	96,7	3,3	-
0403	Napoje mleczne	2003	98,7	1,3	100,0	-	-
		2004	83,0	17,0	100,0	-	-
		2005	81,8	15,9	97,7	-	2,3
		2006	60,1	39,4	99,5	-	0,5
		2007	65,9	34,1	100,0	-	-
		2008	82,3	17,6	99,9	-	0,1
		I-IX 2009	88,2	11,7	99,9	-	0,1
0405	Masło i pozostałe tłuszcze otrzymane z mleka	2003	25,1	57,3	82,4	-	17,6
		2004	33,0	30,6	63,6	-	36,4
		2005	67,5	12,5	80,0	-	20,0
		2006	85,2	7,3	92,5	-	7,5
		2007	80,1	17,1	97,2	-	2,8
		2008	82,9	8,4	91,3	-	8,7
		I-IX 2009	84,3	15,2	99,6	-	0,4
0406	Sery i twarogi	2003	82,8	5,0	87,8	-	12,2
		2004	82,8	12,4	95,2	-	4,8
		2005	87,8	10,4	98,2	-	1,8
		2006	89,2	8,0	97,2	-	2,8
		2007	92,1	6,5	98,6	-	1,4
		2008	94,5	4,7	99,2	-	0,8
		I-IX 2009	95,7	4,1	99,7	-	0,3
0407	Jaja ptasie w skorupkach	2003	60,9	32,7	93,6	-	6,4
		2004	68,3	18,6	86,9	-	13,1
		2005	73,8	19,8	93,6	-	6,4
		2006	68,3	21,4	89,7	-	10,3
		2007	50,7	39,0	90,8	-	9,2
		2008	61,7	30,8	92,5	-	7,5
		I-IX 2009	62,6	29,8	92,5	-	7,5
0408	Przetwory z jaj	2003	76,2	0,3	76,5	-	23,5
		2004	69,0	15,1	84,1	-	15,9
		2005	89,1	9,4	98,5	-	1,5
		2006	93,9	3,4	97,3	-	2,7
		2007	92,6	1,8	94,4	-	5,6
		2008	85,3	8,8	94,1	-	5,9
		I-IX 2009	94,7	2,1	96,9	-	3,1
0409	Miód naturalny	2003	4,7	0,9	5,6	4,4	90,0
		2004	5,6	0,2	5,8	46,9	47,3
		2005	11,1	13,6	24,7	36,8	38,5
		2006	13,4	25,4	38,8	29,5	31,7
		2007	37,8	34,6	72,4	12,7	14,9
		2008	27,0	26,7	53,7	17,1	29,1
		I-IX 2009	24,9	12,9	37,8	38,4	23,9
0504	Jelita, pęcherze i żołądki zwierząt	2003	13,6	0,5	14,1	0,8	85,1
		2004	23,9	0,4	24,3	0,2	75,5
		2005	35,7	0,4	36,1	-	63,9
		2006	40,8	0,6	41,4	-	58,6
		2007	42,8	1,2	44,0	0,1	55,9
		2008	40,0	1,4	41,3	0,2	58,4
		I-IX 2009	45,5	0,8	46,3	-	53,6
0603	Kwiaty cięte i pąki kwiatowe	2003	92,5	-	92,5	-	7,5
		2004	95,5	-	95,5	-	4,5
		2005	96,8	-	96,8	-	3,8
		2006	97,2	-	97,2	-	2,8
		2007	97,5	-	97,5	-	2,5
		2008	98,8	0,1	98,9	-	1,1
		I-IX 2009	98,8	-	98,8	-	1,2
0702	Pomidory	2003	89,6	2,5	92,1	-	7,9
		2004	89,5	1,6	91,1	-	8,9
		2005	90,4	0,4	90,8	-	9,2
		2006	91,9	0,2	92,1	-	7,9
		2007	89,6	0,1	89,7	-	10,3
		2008	87,6	0,1	87,7	-	12,3
		I-IX 2009	86,0	0,2	86,3	-	13,7

Kod CN	Produkty	Lata	UE-15	UE-10 ¹	UE-25 ²	WNP	Pozostałe
070310	Cebula	2003	97,7	0,5	98,2	0,2	1,6
		2004	96,4	0,3	96,7	-	3,3
		2005	92,9	5,5	98,4	-	1,6
		2006	92,0	2,4	94,4	4,3	1,3
		2007	86,8	0,2	87,0	11,2	1,8
		2008	97,0	0,6	97,6	-	2,4
		I-IX 2009	92,7	2,1	94,8	1,4	3,8
0704	Warzywa kapustne	2003	98,7	0,8	99,5	-	0,5
		2004	97,1	2,9	100,0	-	-
		2005	93,2	6,3	99,5	-	0,5
		2006	96,6	1,6	98,2	-	1,8
		2007	95,3	2,5	97,9	-	2,1
		2008	95,5	3,8	99,4	-	0,6
		I-IX 2009	97,1	2,1	99,2	-	0,8
0705	Sałaty	2003	99,3	0,5	99,8	-	0,2
		2004	98,3	1,5	99,8	-	0,2
		2005	97,6	2,1	99,7	-	0,3
		2006	98,7	1,0	99,7	-	0,3
		2007	98,0	0,7	98,7	-	1,3
		2008	98,5	0,6	99,1	-	0,9
		I-IX 2009	97,6	1,0	98,6	-	1,4
0706	Warzywa korzeniowe	2003	73,6	25,2	98,8	-	1,2
		2004	63,9	34,8	98,7	-	1,3
		2005	78,4	21,0	99,4	-	0,6
		2006	85,4	13,6	99,0	0,1	0,9
		2007	77,6	22,0	99,6	-	0,4
		2008	89,7	9,6	99,3	-	0,7
		I-IX 2009	89,1	8,1	97,2	0,2	2,7
0707	Ogórki	2003	95,3	0,1	95,4	0,9	3,7
		2004	96,1	2,4	98,5	0,2	1,3
		2005	97,8	1,4	99,2	0,4	0,4
		2006	99,5	0,2	99,7	0,1	0,2
		2007	97,3	0,4	97,7	-	2,3
		2008	92,5	5,6	98,2	-	1,8
		I-IX 2009	85,8	10,7	96,6	0,1	3,3
0710	Warzywa mrożone	2003	46,3	39,9	86,2	1,1	12,7
		2004	51,0	28,9	79,9	6,4	13,7
		2005	69,4	16,1	85,5	3,0	11,5
		2006	71,9	15,6	87,5	0,9	11,6
		2007	68,4	19,5	87,9	0,6	11,5
		2008	69,8	18,4	88,3	0,2	11,5
		I-IX 2009	78,3	11,1	89,4	0,2	10,3
0712	Warzywa suszone	2003	20,3	20,5	40,8	1,9	57,3
		2004	27,9	9,8	37,7	3,8	58,5
		2005	36,6	2,7	39,3	2,2	58,5
		2006	39,1	1,5	40,6	2,4	57,0
		2007	36,7	2,4	39,1	1,6	59,3
		2008	44,9	2,3	47,2	1,0	51,8
		I-IX 2009	53,8	3,3	57,2	1,3	41,5
080810	Jabłka	2003	38,5	5,5	44,0	0,5	55,5
		2004	35,6	2,1	37,7	-	62,3
		2005	33,3	21,1	54,4	8,9	36,7
		2006	57,4	7,0	64,4	-	35,6
		2007	40,1	34,9	75,0	3,8	21,2
		2008	81,2	0,8	82,1	-	17,9
		I-IX 2009	75,8	0,2	75,9	-	24,1
080920	Wiśnie i czereśnie	2003	64,1	31,7	95,8	-	4,2
		2004	86,1	8,3	94,4	-	5,6
		2005	50,2	37,5	87,7	6,1	6,2
		2006	82,4	3,5	85,9	-	14,1
		2007	35,6	16,5	52,1	-	47,9
		2008	37,4	29,5	66,9	-	33,1
		I-IX 2009	55,1	-	55,1	-	44,9
080940	Śliwki	2003	83,9	0,5	84,4	-	15,6
		2004	68,8	-	68,8	-	31,2
		2005	77,2	2,9	80,1	-	19,9
		2006	65,7	1,0	66,7	-	33,3
		2007	74,3	8,8	83,1	-	16,9
		2008	72,0	1,1	73,0	-	27,0
		I-IX 2009	69,5	3,2	72,7	-	27,3

Kod CN	Produkty	Lata	UE-15	UE-10 ¹	UE-25 ²	WNP	Pozostałe
081010	Truskawki	2003	94,6	-	94,6	-	5,4
		2004	94,6	-	94,6	-	5,4
		2005	94,9	1,5	96,4	-	3,6
		2006	92,6	3,6	96,2	-	3,8
		2007	81,1	2,3	83,4	-	16,6
		2008	77,5	-	77,5	-	22,5
		I-IX 2009	78,6	-	78,6	0,1	21,3
081020	Maliny i jeżyny	2003	92,3	-	92,3	7,1	0,6
		2004	43,6	32,8	76,4	15,3	8,3
		2005	90,5	-	90,5	-	9,5
		2006	78,3	3,4	81,7	-	18,3
		2007	63,3	-	63,3	9,4	27,3
		2008	49,5	14,9	64,5	0,1	35,5
		I-IX 2009	44,3	9,5	53,8	-	46,2
081090	Porzeczki i agrest	2003	61,2	37,3	98,5	-	1,5
		2004	1,0	97,2	98,2	-	1,8
		2005	96,6	3,2	99,8	-	0,2
		2006	92,3	7,4	99,7	-	0,3
		2007	90,0	0,7	90,7	7,9	1,4
		2008	60,4	36,9	97,3	1,3	1,5
		I-IX 2009	82,3	15,9	98,2	1,5	0,3
0811	Owoce mrożone	2003	36,8	7,4	44,2	33,3	22,5
		2004	24,9	5,0	29,9	47,4	22,7
		2005	21,7	4,4	26,1	60,6	13,3
		2006	20,9	3,7	24,6	63,8	11,6
		2007	23,2	5,5	28,7	50,8	20,5
		2008	29,0	7,3	36,3	28,1	35,6
		I-IX 2009	28,9	8,6	37,5	37,0	25,5
100190	Pszenica i meslin	2003	27,2	57,0	84,2	13,3	2,5
		2004	47,3	50,6	97,9	0,1	2,0
		2005	10,9	87,6	98,5	-	1,5
		2006	40,2	57,2	97,4	0,1	2,5
		2007	67,7	31,9	99,6	0,2	0,2
		2008	55,0	39,0	94,0	5,7	0,3
		I-IX 2009	10,4	89,1	99,5	0,5	-
1002	Żyto	2003	32,5	4,4	36,9	63,1	-
		2004	100,0	-	100,0	-	-
		2005	97,6	2,4	100,0	-	-
		2006	83,4	16,6	100,0	-	-
		2007	88,9	2,9	91,9	8,1	-
		2008	74,5	24,4	98,9	1,1	-
		I-IX 2009	73,6	26,4	100,0	-	-
1003	Jęczmień	2003	79,3	16,8	96,1	3,9	-
		2004	82,7	13,5	96,2	3,8	-
		2005	36,0	64,0	100,0	-	-
		2006	79,1	17,3	96,4	3,7	?
		2007	81,5	15,5	97,0	3,0	-
		2008	66,8	32,5	99,4	0,6	-
		I-IX 2009	75,6	24,4	100,0	-	-
1004	Owies	2003	1,4	39,3	40,7	59,2	0,1
		2004	0,4	99,6	100,0	-	-
		2005	7,1	92,8	99,9	-	0,1
		2006	48,4	51,4	99,8	-	0,2
		2007	64,2	35,7	100,0	-	-
		2008	23,2	76,8	100,0	-	-
		I-IX 2009	7,6	92,3	99,9	-	0,1
100810	Gryka	2003	0,9	86,4	87,3	-	12,7
		2004	0,7	57,4	58,1	26,9	15,0
		2005	100,0	-	100,0	-	-
		2006	0,4	46,8	47,2	49,6	3,2
		2007	58,9	7,2	66,0	8,6	25,4
		2008	0,8	99,2	100,0	-	-
		I-IX 2009	13,4	82,7	96,1	3,9	-
100820	Proso	2003	0,7	72,0	72,7	21,2	6,1
		2004	3,8	79,5	83,3	9,8	6,9
		2005	14,1	52,4	66,5	28,7	4,8
		2006	4,1	76,5	80,6	16,7	2,7
		2007	5,2	57,3	62,4	33,7	3,9
		2008	5,6	49,3	54,9	43,8	1,3
		I-IX 2009	6,4	19,7	26,1	63,8	10,2

Kod CN	Produkty	Lata	UE-15	UE-10 ¹	UE-25 ²	WNP	Pozostałe
100890	Pozostałe zboża	2003	-	82,2	82,2	11,6	6,2
		2004	40,8	43,2	84,0	-	16,0
		2005	20,3	59,2	79,5	-	20,5
		2006	7,7	81,1	88,8	-	11,2
		2007	57,7	36,4	94,1	-	5,9
		2008	55,6	43,4	99,0	-	1,0
		I-IX 2009	22,9	75,1	98,0	-	2,0
1101	Mąka pszenna	2003	90,8	3,4	94,2	-	5,8
		2004	66,3	33,7	100,0	-	-
		2005	66,2	33,8	100,0	-	-
		2006	86,6	13,3	99,9	-	0,1
		2007	84,1	15,7	99,9	-	0,1
		2008	91,1	8,8	99,9	-	0,1
		I-IX 2009	87,1	12,8	99,9	-	0,1
1102	Mąka żytnia	2003	69,2	0,3	69,5	-	30,5
		2004	93,2	0,6	93,8	-	6,2
		2005	96,1	3,6	99,7	-	0,3
		2006	96,7	3,0	99,7	-	0,3
		2007	99,1	0,7	99,8	-	0,2
		2008	81,7	18,3	100,0	-	-
		I-IX 2009	94,6	5,4	100,0	-	-
1105	Mąka, mączka, proszek, płatki i granulki ziemniaczane	2003	95,0	1,5	96,5	2,8	0,7
		2004	100,0	-	100,0	-	-
		2005	99,4	-	99,4	-	0,6
		2006	99,2	0,5	99,7	-	0,3
		2007	78,6	4,3	82,9	-	17,1
		2008	95,9	3,2	99,1	-	0,9
		I-IX 2009	97,9	2,0	99,9	-	0,1
11071099	Słód	2003	9,0	91,0	100,0	-	-
		2004	14,2	85,8	100,0	-	-
		2005	7,2	92,8	100,0	-	-
		2006	3,8	96,1	99,9	-	0,1
		2007	13,5	86,4	99,9	-	0,1
		2008	5,6	94,2	99,9	-	0,1
		I-IX 2009	-	100,0	100,0	-	-
11081200	Skrobia kukurydziana	2003	90,8	4,0	94,8	-	5,2
		2004	94,0	3,1	97,1	-	2,9
		2005	62,1	35,8	97,9	-	2,1
		2006	75,1	24,8	99,9	-	0,1
		2007	72,1	27,6	99,7	-	0,3
		2008	97,6	1,5	99,1	-	0,9
		I-IX 2009	96,6	2,1	98,7	0,3	1,0
11081300	Skrobia ziemniaczana	2003	100,0	-	100,0	-	-
		2004	85,4	13,3	98,7	-	1,3
		2005	99,3	-	99,3	-	0,7
		2006	97,0	3,0	100,0	-	-
		2007	78,3	21,5	99,8	-	0,2
		2008	90,7	0,4	91,1	-	8,9
		I-IX 2009	80,9	-	80,9	-	19,1
1205	Nasiona rzepaku	2003	31,2	68,0	99,2	-	0,8
		2004	67,2	15,1	82,3	17,7	-
		2005	26,5	30,5	57,0	43,0	-
		2006	17,8	27,7	45,5	54,5	-
		2007	27,7	47,8	75,6	24,4	-
		2008	8,7	23,5	32,1	67,9	-
		I-IX 2009	16,1	46,1	62,2	37,5	0,2
1209	Nasiona roślin pastewnych	2003	81,3	2,2	83,5	0,1	16,4
		2004	85,7	3,6	89,3	0,1	10,6
		2005	94,0	1,9	95,9	0,2	3,9
		2006	94,1	1,3	95,4	0,3	4,3
		2007	92,7	2,0	94,7	0,8	4,5
		2008	66,8	6,3	73,1	2,2	24,8
		I-IX 2009	70,1	5,1	75,2	1,7	23,1
1210	Szyszki chmielowe	2003	10,5	89,5	100,0	-	-
		2004	51,6	43,3	94,9	1,1	4,0
		2005	47,4	52,6	100,0	-	-
		2006	61,8	38,2	100,0	-	-
		2007	53,2	27,6	80,8	2,9	16,3
		2008	22,6	29,5	52,1	-	47,9
		I-IX 2009	78,7	6,9	85,7	-	14,3

Kod CN	Produkty	Lata	UE-15	UE-10 ¹	UE-25 ²	WNP	Pozostałe
13021300	Soki i ekstrakty z chmielu	2003	89,6	-	89,6	-	10,4
		2004	93,6	-	93,6	-	6,4
		2005	92,3	0,3	92,6	-	7,4
		2006	81,2	-	81,2	-	18,8
		2007	89,3	0,5	89,8	-	10,2
		2008	58,0	0,3	58,3	-	41,7
		I-IX 2009	93,1	-	93,1	-	6,9
1507	Olej sojowy	2003	86,4	0,8	87,2	1,6	11,2
		2004	80,1	2,7	82,8	0,3	83,1
		2005	89,1	4,7	93,8	1,0	5,2
		2006	77,1	0,5	77,6	4,2	18,2
		2007	83,1	0,3	83,4	7,7	8,9
		2008	79,6	1,9	81,5	9,7	8,8
		I-IX 2009	46,9	2,1	49,0	43,3	7,7
1512	Olej słonecznikowy	2003	0,9	9,6	10,5	23,3	66,2
		2004	3,4	15,9	19,3	17,2	63,5
		2005	8,6	31,9	40,5	29,9	29,6
		2006	6,9	14,1	21,0	62,1	16,9
		2007	6,2	15,2	21,5	68,0	10,5
		2008	26,0	14,8	40,8	54,3	4,9
		I-IX 2009	34,7	5,9	40,7	59,0	0,3
1514	Olej rzepakowy	2003	99,6	0,2	99,8	-	0,2
		2004	62,0	18,4	80,4	-	19,6
		2005	21,6	41,7	63,3	32,1	4,6
		2006	9,5	27,2	36,7	23,5	39,8
		2007	10,3	21,6	31,9	36,7	31,4
		2008	41,7	28,1	69,8	15,2	15,0
		I-IX 2009	48,3	39,7	88,0	11,9	0,1
1517	Margaryna i jadalne mieszaniny z tłuszczów	2003	68,1	31,8	99,9	-	0,1
		2004	69,8	29,0	98,8	-	1,2
		2005	70,4	27,1	97,5	-	2,5
		2006	77,1	9,8	86,9	0,2	12,9
		2007	79,6	8,7	88,3	0,4	11,3
		2008	72,6	13,8	86,4	-	13,6
		I-IX 2009	94,3	1,3	95,6	0,1	4,3
1601	Kiełbasy i podobne wyroby z mięsa	2003	82,7	17,2	99,9	0,1	-
		2004	87,7	12,3	100,0	-	-
		2005	88,1	11,9	100,0	-	-
		2006	82,6	16,6	99,2	-	0,8
		2007	81,2	18,8	100,0	-	-
		2008	78,8	21,1	99,9	-	0,1
		I-IX 2009	68,9	31,1	100,0	-	-
1602	Pozostałe przetwory z mięsa	2003	37,9	52,8	90,7	0,2	9,1
		2004	66,7	30,6	97,3	-	2,7
		2005	33,3	65,1	98,4	-	1,6
		2006	79,3	3,4	82,7	-	17,3
		2007	69,5	3,1	72,6	-	27,4
		2008	92,4	5,7	98,0	-	2,0
		I-IX 2009	95,0	3,7	98,6	-	1,4
1701	Cukier buraczany	2003	82,5	17,0	99,5	-	0,5
		2004	0,2	99,7	99,9	-	0,1
		2005	13,2	86,3	99,5	-	0,5
		2006	50,2	46,3	96,5	3,4	0,1
		2007	97,3	2,7	100,0	-	-
		2008	71,6	28,3	99,9	-	0,1
		I-IX 2009	7,8	91,9	99,7	0,3	-
1702	Pozostałe cukry	2003	74,2	17,0	91,2	-	8,8
		2004	77,6	17,7	95,3	-	4,7
		2005	61,0	37,0	98,0	-	2,0
		2006	63,2	34,6	97,8	-	2,2
		2007	66,6	30,8	97,3	-	2,7
		2008	66,8	32,2	99,0	-	1,0
		I-IX 2009	73,9	23,2	97,0	-	3,0
1901	Ekstrakt słodowy, przetwory spożywcze z mąki, kasz i skrobi	2003	93,9	4,0	97,9	1,1	1,0
		2004	94,0	4,0	98,0	1,2	0,8
		2005	94,0	4,1	98,1	0,9	1,0
		2006	94,5	3,4	97,9	1,1	1,0
		2007	93,8	4,0	97,8	0,6	1,6
		2008	90,9	6,2	97,1	0,7	2,2
		I-IX 2009	91,0	7,6	98,6	0,7	0,7

Kod CN	Produkty	Lata	UE-15	UE-10 ¹	UE-25 ²	WNP	Pozostałe
1904	Przetwory spożywcze otrzymane przez spęcznienie zbóż	2003	74,0	20,1	94,1	0,2	5,7
		2004	85,2	12,9	98,1	-	1,9
		2005	79,6	18,9	98,5	-	1,5
		2006	87,9	11,7	99,6	-	0,4
		2007	91,2	8,3	99,5	-	0,5
		2008	90,9	6,2	97,1	0,7	2,2
		I-IX 2009	87,9	11,3	99,3	-	0,7
200210	Pomidory w puszkach	2003	99,6	0,3	99,9	-	0,1
		2004	97,3	0,3	97,6	-	2,4
		2005	98,5	0,2	98,7	-	1,3
		2006	98,7	1,0	99,7	-	0,3
		2007	98,7	0,9	99,5	-	0,5
		2008	98,8	0,3	99,0	-	1,0
		I-IX 2009	99,9	0,1	100,0	-	-
200290	Koncentrat pomidorowy	2003	13,4	65,6	79,0	-	21,0
		2004	19,4	53,6	73,0	-	27,0
		2005	36,5	28,5	65,0	0,1	34,9
		2006	44,5	30,3	74,8	-	25,2
		2007	45,9	21,3	67,1	-	32,9
		2008	45,4	16,1	61,5	-	38,5
		I-IX 2009	55,1	10,3	65,3	-	34,7
200979	Sok jabłkowy zagęszczony	2003	20,4	1,9	22,3	38,5	39,2
		2004	35,5	20,4	55,9	8,6	35,5
		2005	38,5	8,2	46,7	12,8	40,5
		2006	30,0	6,3	36,3	3,3	60,4
		2007	11,7	6,1	17,8	25,3	56,9
		2008	77,9	6,4	84,3	0,3	15,4
		I-IX 2009	15,4	13,5	29,0	23,1	48,0
210690	Przetwory spożywcze pozostałe (syropy)	2003	72,5	9,8	82,3	-	17,7
		2004	72,7	8,8	81,5	-	18,5
		2005	75,0	9,6	84,6	-	15,4
		2006	75,1	7,7	82,8	-	17,2
		2007	77,8	8,0	85,8	0,1	14,1
		2008	77,9	6,4	84,3	0,3	15,4
		I-IX 2009	82,4	5,3	87,7	0,4	11,9
2302	Otręby, śruty i inne pozostałości z obróbki zbóż	2003	0,4	99,0	99,4	0,2	0,4
		2004	15,5	72,5	88,0	0,6	11,4
		2005	31,7	42,6	74,3	-	25,7
		2006	7,7	68,2	75,9	-	24,1
		2007	16,9	76,6	93,5	-	6,5
		2008	17,4	74,5	91,9	-	8,1
		I-IX 2009	14,0	66,4	80,4	-	19,6
2309	Karma dla zwierząt domowych	2003	60,1	25,5	85,6	0,5	13,9
		2004	64,6	22,6	87,2	0,6	12,2
		2005	69,1	22,3	91,4	0,3	8,3
		2006	74,5	18,0	92,5	0,6	6,9
		2007	75,7	17,7	93,4	0,7	5,9
		2008	73,7	21,2	94,9	0,1	5,0
		I-IX 2009	70,3	22,9	93,3	-	6,7
2401	Tytoń nieprzetworzony	2003	20,5	-	20,5	-	79,5
		2004	21,3	2,3	23,6	0,3	76,1
		2005	19,4	2,8	22,2	0,8	77,0
		2006	23,0	4,2	27,2	0,9	71,9
		2007	22,1	1,7	25,1	1,0	73,9
		2008	24,9	1,8	26,8	0,8	72,4
		I-IX 2009	23,1	9,2	32,2	4,0	63,8
35021190	Albumina jaj suszona	2003	95,1	4,9	100,0	-	-
		2004	97,3	-	97,3	-	2,7
		2005	97,3	2,4	99,7	-	0,3
		2006	99,0	0,8	99,8	-	0,2
		2007	99,2	-	99,2	-	0,8
		2008	43,1	6,7	49,8	-	50,2
		I-IX 2009	59,6	-	59,6	-	40,4
3505	Dekstryny i pozostałe skrobie modyfikowane	2003	90,5	1,5	92,0	-	8,0
		2004	94,1	1,7	95,8	-	4,2
		2005	95,7	1,0	96,7	-	3,3
		2006	92,8	1,9	94,7	-	5,3
		2007	93,5	1,4	94,8	-	5,2
		2008	93,6	1,8	95,4	-	4,6
		I-IX 2009	89,5	5,9	95,4	-	4,6

1/ od 2007 r. – UE-12 2/ od 2007 r. – UE-27

Załącznik 14

Geograficzna struktura importu wg wolumenu (w procentach)

Kod CN	Produkty	Lata	UE-15	UE-10 ¹	UE-25 ²	WNP	Pozostałe
010290	Bydło żywe	2003	-	100,0	100,0	-	-
		2004	64,5	35,5	100,0	-	-
		2005	71,2	28,7	99,9	-	0,1
		2006	87,1	12,9	100,0	-	-
		2007	30,9	69,1	100,0	-	-
		2008	11,4	88,6	100,0	-	-
	I-IX 2009	-	100,0	100,0	-	-	
0103	Trzoda chlewna	2003	93,1	-	93,1	-	6,9
		2004	99,8	0,1	99,9	-	0,1
		2005	98,6	1,4	99,8	-	0,2
		2006	85,9	13,7	99,6	0,2	0,2
		2007	79,6	20,3	99,9	-	0,1
		2008	96,8	3,2	100,0	-	-
	I-IX 2009	97,4	2,6	99,9	-	0,1	
0104	Owce i kozy	2003	25,2	24,0	49,2	-	50,8
		2004	1,9	98,1	100,0	-	-
		2005	-	100,0	100,0	-	-
		2006	100,0	-	100,0	-	-
		2007	-	100,0	100,0	-	-
		2008	-	100,0	100,0	-	-
	I-IX 2009	100,0	-	100,0	-	-	
0105	Drób	2003	65,1	33,5	98,6	-	1,4
		2004	22,0	77,1	99,1	-	0,9
		2005	60,8	39,1	99,9	-	0,1
		2006	39,4	60,6	100,0	-	-
		2007	42,4	57,6	100,0	-	-
		2008	32,5	67,4	99,9	-	0,1
	I-IX 2009	17,4	82,6	100,0	-	-	
0201	Wołowina świeża i schłodzona	2003	100,0	-	100,0	-	-
		2004	87,8	11,1	98,9	-	1,1
		2005	47,9	46,6	94,5	-	5,5
		2006	94,6	4,2	98,8	-	1,2
		2007	76,6	23,2	99,8	-	0,2
		2008	67,4	32,4	99,8	-	0,2
	I-IX 2009	75,0	24,8	99,9	-	0,1	
0202	Wołowina mrożona	2003	-	-	-	11,6	88,4
		2004	88,0	1,7	89,7	-	10,3
		2005	95,5	2,7	98,2	-	1,8
		2006	97,7	-	97,7	-	2,3
		2007	70,9	15,3	86,2	-	13,8
		2008	76,7	20,4	97,1	-	2,9
	I-IX 2009	66,9	32,4	99,3	-	0,7	
0203	Mięso wieprzowe	2003	78,2	3,1	81,3	0,1	18,6
		2004	96,1	2,9	99,0	-	1,0
		2005	97,0	2,9	99,9	-	0,1
		2006	95,8	3,2	99,0	-	1,0
		2007	96,5	2,9	99,4	-	0,6
		2008	97,6	1,9	99,6	-	0,4
	I-IX 2009	96,9	2,4	99,3	-	0,7	
0207	Mięso z drobiu	2003	88,7	0,1	88,8	0,4	10,8
		2004	84,9	4,9	89,8	-	10,2
		2005	91,4	5,3	96,7	-	3,3
		2006	79,2	16,4	95,6	-	4,4
		2007	88,1	10,4	98,5	-	1,5
		2008	83,6	15,4	99,0	-	1,0
	I-IX 2009	90,5	7,7	98,2	-	1,8	
0401	Mleko i śmietana niezagęszczone	2003	27,7	72,3	100,0	-	-
		2004	74,7	25,3	100,0	-	-
		2005	43,9	55,9	99,8	-	0,2
		2006	14,0	86,0	100,0	-	-
		2007	10,7	89,3	100,0	-	-
		2008	57,6	42,4	100,0	-	-
	I-IX 2009	46,9	53,1	100,0	-	-	

Kod CN	Produkty	Lata	UE-15	UE-10 ¹	UE-25 ²	WNP	Pozostałe
0402	Mleko i śmietana zagęszczone	2003	31,7	16,4	48,1	51,4	0,5
		2004	54,5	15,8	70,3	26,0	3,7
		2005	53,3	18,5	71,8	23,0	5,2
		2006	67,9	15,8	83,7	14,5	1,8
		2007	62,2	23,0	85,2	13,9	0,9
		2008	87,4	10,6	98,0	1,4	0,6
		I-IX 2009	82,9	9,9	92,8	7,2	-
0403	Napoje mleczne	2003	98,4	1,6	100,0	-	-
		2004	87,2	12,8	100,0	-	-
		2005	84,1	14,1	98,2	-	1,8
		2006	58,5	41,2	99,7	-	0,3
		2007	59,9	40,1	100,0	-	-
		2008	83,0	16,8	99,8	-	0,2
		I-IX 2009	88,3	11,7	100,0	-	-
0405	Masło i pozostałe tłuszcze otrzymane z mleka	2003	11,1	66,9	78,0	-	22,0
		2004	20,1	30,3	50,4	-	49,6
		2005	56,1	12,3	68,4	-	31,6
		2006	79,2	8,6	87,8	-	12,2
		2007	78,8	15,4	94,2	-	5,8
		2008	80,7	10,1	90,8	-	9,2
		I-IX 2009	80,5	18,8	99,2	-	0,8
0406	Sery i twarogi	2003	73,7	5,6	79,3	-	20,7
		2004	78,0	14,5	92,5	0,1	7,4
		2005	86,2	11,7	97,9	-	2,1
		2006	87,2	9,8	97,0	-	3,0
		2007	91,6	6,9	98,5	-	1,5
		2008	93,4	6,1	99,4	-	0,6
		I-IX 2009	96,5	3,4	99,9	-	0,1
0407	Jaja ptasie w skorupkach	2003	37,0	58,8	95,8	-	4,2
		2004	82,8	14,0	96,8	-	3,2
		2005	83,0	15,9	98,9	-	1,1
		2006	77,2	17,5	94,7	-	5,3
		2007	53,5	43,5	97,1	-	2,9
		2008	71,2	27,6	98,8	-	1,2
		I-IX 2009	71,1	27,8	98,9	-	1,1
0408	Przetwory z jaj	2003	74,6	-	74,6	-	25,0
		2004	78,9	8,7	87,6	-	12,4
		2005	92,5	6,2	98,7	-	1,3
		2006	96,0	1,6	97,6	-	2,4
		2007	96,8	0,5	97,3	-	2,7
		2008	86,6	10,5	97,1	-	2,9
		I-IX 2009	94,5	3,3	97,9	-	2,1
0409	Miód naturalny	2003	1,4	0,9	2,3	3,1	94,6
		2004	2,0	-	2,0	47,5	50,5
		2005	7,9	9,2	17,1	45,2	37,7
		2006	9,2	19,5	28,7	38,3	33,0
		2007	19,8	34,8	54,7	21,1	24,2
		2008	16,9	22,9	39,8	18,3	41,9
		I-IX 2009	12,8	10,0	22,8	45,3	31,9
0504	Jelita, pęcherze i żołądki zwierząt	2003	20,2	0,6	20,8	4,2	75,0
		2004	29,1	0,7	29,8	0,9	69,3
		2005	42,2	0,9	43,1	0,1	56,8
		2006	52,9	1,3	54,2	0,1	45,7
		2007	54,9	1,2	56,1	0,3	43,6
		2008	60,6	1,7	62,3	1,4	36,3
		I-IX 2009	71,2	1,3	72,4	0,2	27,4
0603	Kwiaty cięte i pąki kwiatowe	2003	95,2	-	95,2	-	4,8
		2004	96,8	-	96,8	-	3,2
		2005	96,4	-	96,4	-	3,6
		2006	97,1	-	97,1	-	2,9
		2007	97,5	-	97,5	-	2,5
		2008	99,0	0,1	99,0	-	1,0
		I-IX 2009	98,9	-	98,9	-	1,1
0702	Pomidory	2003	91,3	2,0	93,3	-	6,7
		2004	91,1	1,3	92,4	-	7,6
		2005	89,5	0,4	89,9	-	10,1
		2006	92,1	0,2	92,3	-	7,7
		2007	89,9	0,1	90,1	-	9,9
		2008	87,2	0,1	87,2	-	12,8
		I-IX 2009	83,8	0,2	83,9	-	16,1

Kod CN	Produkty	Lata	UE-15	UE-10 ¹	UE-25 ²	WNP	Pozostałe
070310	Cebula	2003	99,0	0,2	99,2	0,1	0,7
		2004	98,2	0,1	98,3	-	1,7
		2005	97,1	2,4	99,5	-	0,5
		2006	91,4	2,1	93,5	5,9	0,6
		2007	83,1	0,1	83,2	15,6	1,2
		2008	99,1	0,2	99,3	-	0,7
	I-IX 2009	94,5	0,9	95,4	2,2	2,3	
0704	Warzywa kapustne	2003	98,2	1,4	99,6	-	0,4
		2004	97,2	2,7	99,9	-	0,1
		2005	93,6	6,1	99,7	-	0,3
		2006	96,9	2,0	98,9	0,2	0,9
		2007	95,8	2,6	98,4	-	1,6
		2008	96,0	3,2	99,2	-	0,8
	I-IX 2009	94,7	4,5	99,2	-	0,8	
0705	Sałaty	2003	98,9	0,9	99,8	-	0,2
		2004	98,1	1,8	99,9	-	0,1
		2005	95,1	4,2	99,3	-	0,7
		2006	97,8	1,9	99,7	-	0,3
		2007	97,3	1,4	98,7	-	1,3
		2008	97,0	1,0	97,9	-	2,1
	I-IX 2009	97,5	1,1	98,6	-	1,4	
0706	Warzywa korzeniowe	2003	87,8	12,0	99,8	-	0,2
		2004	83,9	15,7	99,6	-	0,4
		2005	83,5	16,2	99,7	-	0,3
		2006	90,0	9,6	99,6	-	0,4
		2007	87,4	12,4	99,9	-	0,1
		2008	92,9	6,7	99,6	0,1	0,3
	I-IX 2009	84,8	11,9	96,7	0,9	2,4	
0707	Ogórki	2003	94,1	0,4	94,5	1,2	4,3
		2004	94,0	4,3	98,3	0,2	1,5
		2005	97,7	1,4	99,1	0,3	0,6
		2006	9,4	0,3	9,7	0,1	90,2
		2007	96,7	0,7	97,4	-	2,6
		2008	89,6	8,4	98,0	-	2,0
	I-IX 2009	75,6	21,3	96,8	0,1	3,1	
0710	Warzywa mrożone	2003	45,0	43,2	88,2	0,6	11,2
		2004	48,0	36,9	84,9	1,9	13,2
		2005	65,5	24,7	90,2	0,7	9,1
		2006	72,1	19,4	91,5	0,3	8,2
		2007	68,4	20,5	88,9	0,4	10,7
		2008	71,6	18,7	90,3	0,1	9,6
	I-IX 2009	83,2	9,2	92,3	0,3	7,3	
0712	Warzywa suszone	2003	11,4	11,5	22,9	0,6	76,5
		2004	21,8	5,2	27,0	1,0	72,0
		2005	28,2	2,8	31,0	0,1	68,9
		2006	38,4	1,8	40,2	0,2	59,6
		2007	30,1	2,8	32,9	0,1	67,0
		2008	43,0	2,2	45,2	0,1	54,7
	I-IX 2009	28,1	2,5	30,6	0,1	69,3	
080810	Jabłka	2003	29,6	35,0	64,6	1,2	34,2
		2004	32,9	14,7	47,6	-	52,4
		2005	14,5	47,5	62,0	22,0	16,0
		2006	46,1	31,0	77,1	-	22,9
		2007	28,9	40,1	69,0	5,8	25,2
		2008	80,0	6,4	86,4	-	13,6
	I-IX 2009	82,1	0,3	82,4	-	17,6	
080920	Wiśnie i czereśnie	2003	59,8	37,4	97,2	-	2,8
		2004	94,9	4,6	99,5	-	0,5
		2005	25,8	65,7	91,5	6,4	2,1
		2006	85,4	10,0	95,4	-	4,6
		2007	35,1	35,4	70,5	-	29,5
		2008	70,8	-	70,9	-	29,1
	I-IX 2009	51,5	-	51,5	-	48,5	
080940	Śliwki	2003	85,7	-	85,7	-	14,3
		2004	75,6	-	75,6	-	24,4
		2005	83,9	4,1	88,0	-	12,0
		2006	69,8	2,4	72,2	-	27,8
		2007	77,2	9,6	86,8	-	13,2
		2008	76,2	1,9	78,1	-	21,9
	I-IX 2009	73,7	5,0	78,7	-	21,3	

Kod CN	Produkty	Lata	UE-15	UE-10 ¹	UE-25 ²	WNP	Pozostałe
081010	Truskawki	2003	96,3	-	96,3	-	3,7
		2004	94,5	-	94,5	-	5,5
		2005	95,9	1,3	97,2	-	2,8
		2006	89,0	5,9	94,9	-	5,1
		2007	79,1	2,5	81,6	-	18,4
		2008	71,3	-	71,3	-	28,7
		I-IX 2009	72,4	-	72,4	0,3	27,3
081020	Maliny i jeżyny	2003	92,0	-	92,0	7,8	0,2
		2004	8,7	66,5	75,2	24,1	0,7
		2005	99,0	-	99,0	-	1,0
		2006	49,9	45,8	95,7	-	4,3
		2007	57,8	-	57,8	34,1	8,1
		2008	59,6	26,8	86,4	1,1	12,5
		I-IX 2009	35,9	22,3	58,2	-	41,8
081090	Porzeczki i agrest	2003	48,0	51,6	99,6	-	0,4
		2004	0,1	99,8	99,9	-	0,1
		2005	95,0	5,0	100,0	-	-
		2006	85,1	14,9	100,0	-	-
		2007	85,3	0,9	86,2	13,7	0,1
		2008	32,1	65,5	97,6	2,3	0,1
		I-IX 2009	75,4	21,8	97,2	2,8	-
0811	Owoce mrożone	2003	37,1	4,9	42,0	33,7	24,3
		2004	25,4	3,5	28,9	44,4	26,7
		2005	34,1	4,1	38,2	42,9	18,9
		2006	39,1	3,9	43,0	37,4	19,6
		2007	35,5	5,0	40,5	29,5	30,0
		2008	30,5	4,9	35,4	19,2	45,4
		I-IX 2009	32,9	7,4	40,3	33,4	26,3
100190	Pszenica i meslin	2003	19,0	60,0	79	19,7	1,3
		2004	40,7	57,0	97,7	0,1	2,2
		2005	8,2	90,6	98,8	-	1,2
		2006	32,4	65,0	97,4	0,1	2,5
		2007	66,8	32,8	99,6	0,3	0,1
		2008	48,9	44,1	92,9	6,8	0,2
		I-IX 2009	7,5	92,0	99,4	0,5	-
1002	Żyto	2003	28,4	2,9	31,3	68,7	-
		2004	99,8	0,2	100,0	-	-
		2005	59,0	41,0	100,0	-	-
		2006	63,9	36,1	100,0	-	-
		2007	92,0	2,2	94,1	5,9	-
		2008	70,7	28,1	98,8	1,2	-
		I-IX 2009	28,2	71,8	100,0	-	-
1003	Jęczmień	2003	73,6	20,9	94,5	5,5	-
		2004	80,2	15,2	95,4	4,6	-
		2005	28,8	71,2	100,0	-	-
		2006	72,9	23,0	95,9	4,1	-
		2007	78,7	18,7	97,4	2,6	-
		2008	60,1	38,8	98,9	1,1	-
		I-IX 2009	59,6	40,4	100,0	-	-
1004	Owies	2003	0,2	42,5	42,7	57,3	-
		2004	0,2	99,8	100,0	-	-
		2005	6,4	93,6	100,0	-	-
		2006	48,9	51,1	100,0	-	-
		2007	61,6	38,4	100,0	-	-
		2008	18,8	81,2	100,0	-	-
		I-IX 2009	1,6	98,4	100,0	-	-
100810	Gryka	2003	0,3	86,3	86,6	-	13,4
		2004	0,2	50,0	50,2	30,9	18,9
		2005	100,0	-	100,0	-	-
		2006	0,2	51,4	51,6	45,2	3,2
		2007	73,4	3,7	77,1	6,1	16,8
		2008	0,2	99,8	100,0	-	-
		I-IX 2009	9,6	88,3	97,9	2,1	-
100820	Proso	2003	-	58,8	58,8	39,7	1,5
		2004	0,8	70,7	71,5	26,6	1,9
		2005	1,6	55,3	56,9	42,1	1,0
		2006	0,6	77,5	78,1	21,3	0,6
		2007	1,2	35,1	36,2	62,4	1,4
		2008	1,5	15,8	17,3	82,1	0,5
		I-IX 2009	0,8	18,1	18,9	79,1	2,0

Kod CN	Produkty	Lata	UE-15	UE-10 ¹	UE-25 ²	WNP	Pozostałe
100890	Pozostałe zboża	2003	-	86,4	86,4	13,4	0,2
		2004	44,1	55,3	99,4	-	0,6
		2005	19,3	80,2	99,5	-	0,5
		2006	1,5	98,3	99,8	-	0,2
		2007	59,3	40,5	99,8	-	0,2
		2008	55,1	44,8	100,0	-	-
		I-IX 2009	27,7	72,2	99,9	-	0,1
1101	Mąka pszenna	2003	90,2	5,7	95,9	-	4,1
		2004	58,3	41,6	99,9	-	0,1
		2005	56,6	43,4	100,0	-	-
		2006	85,8	14,0	99,8	-	0,2
		2007	80,7	19,2	99,9	-	0,1
		2008	88,5	11,4	99,9	-	0,1
		I-IX 2009	87,5	12,5	100,0	-	-
1102	Mąka żytnia	2003	70,0	1,1	71,1	-	28,9
		2004	76,2	6,2	82,4	-	17,6
		2005	90,8	9,1	99,9	-	0,1
		2006	96,5	3,4	99,9	-	0,1
		2007	95,9	3,7	99,6	-	0,4
		2008	80,1	19,8	100,0	-	-
		I-IX 2009	95,7	4,3	100,0	-	-
1105	Mąka, mączka, proszek, płatki i granulki ziemniaczane	2003	91,9	1,4	93,3	3,5	3,2
		2004	100,0	-	100,0	-	-
		2005	99,4	0,1	99,5	-	0,5
		2006	99,3	0,4	99,7	-	0,3
		2007	73,1	11,2	84,3	-	15,7
		2008	94,9	3,7	98,5	-	1,5
		I-IX 2009	96,6	3,3	99,9	-	0,1
11071099	Ślód	2003	8,3	91,7	100,0	-	-
		2004	14,1	85,9	100,0	-	-
		2005	6,7	93,3	100,0	-	-
		2006	2,9	97,1	100,0	-	-
		2007	9,0	91,0	100,0	-	-
		2008	4,4	95,5	99,9	-	0,1
		I-IX 2009	-	100,0	100,0	-	-
11081200	Skrobia kukurydziana	2003	93,0	4,9	97,9	-	2,1
		2004	95,7	3,0	98,7	-	1,3
		2005	57,3	42,2	99,5	-	0,5
		2006	72,7	27,3	100,0	-	-
		2007	68,0	31,9	99,9	-	0,1
		2008	98,0	1,5	99,5	-	0,5
		I-IX 2009	97,2	2,1	99,3	0,4	0,3
11081300	Skrobia ziemniaczana	2003	100,0	-	100,0	-	-
		2004	83,7	16,0	99,7	-	0,3
		2005	99,1	-	99,1	-	0,9
		2006	96,8	3,2	100,0	-	-
		2007	80,8	19,1	100,0	-	-
		2008	96,6	0,5	97,1	-	2,9
		I-IX 2009	94,7	-	94,7	-	5,3
1205	Nasiona rzepaku	2003	2,7	96,1	98,8	-	1,2
		2004	18,6	6,5	25,1	74,9	-
		2005	4,0	39,2	43,2	56,8	-
		2006	8,8	21,8	30,6	69,3	0,1
		2007	4,9	65,8	70,8	29,2	-
		2008	4,5	22,6	27,1	72,9	-
		I-IX 2009	8,7	47,4	56,1	43,9	-
1209	Nasiona roślin pastewnych	2003	72,6	19,2	91,8	0,5	7,7
		2004	68,0	13,8	81,8	3,8	14,4
		2005	63,4	11,8	75,2	6,5	18,3
		2006	66,8	8,5	75,3	8,8	15,9
		2007	69,7	9,6	79,3	9,5	11,2
		2008	58,9	8,8	67,7	5,7	26,6
		I-IX 2009	53,9	7,5	61,4	10,1	28,5
1210	Szyszki chmielowe	2003	13,9	86,0	99,9	-	0,1
		2004	48,8	41,3	90,1	3,0	6,9
		2005	35,9	64,1	100,0	-	-
		2006	63,5	36,5	100,0	-	-
		2007	39,9	45,4	85,3	3,7	11,0
		2008	31,3	28,8	60,1	-	39,9
		I-IX 2009	90,5	4,7	95,1	-	4,9

Kod CN	Produkty	Lata	UE-15	UE-10 ¹	UE-25 ²	WNP	Pozostałe
13021300	Soki i ekstrakty z chmielu	2003	95,7	-	95,7	-	4,3
		2004	95,9	-	95,9	-	4,1
		2005	96,5	0,5	97,0	-	3,0
		2006	88,1	-	88,1	-	11,9
		2007	89,8	0,3	90,2	-	9,8
		2008	74,1	0,2	74,3	-	25,7
		I-IX 2009	99,4	-	99,4	-	0,6
1507	Olej sojowy	2003	87,2	0,5	87,7	1,6	10,7
		2004	81,9	1,6	83,5	0,3	16,2
		2005	89,4	4,8	94,2	0,9	4,9
		2006	76,8	0,4	77,2	4,6	18,2
		2007	83,6	0,2	83,9	9,3	6,8
		2008	77,2	1,7	78,9	11,8	9,3
		I-IX 2009	40,8	1,6	42,4	50,3	7,2
1512	Olej słonecznikowy	2003	0,4	7,5	7,9	24,2	67,9
		2004	2,5	13,3	15,8	17,9	66,3
		2005	6,4	29,2	35,6	33,8	30,6
		2006	4,8	11,5	16,3	68,7	15,0
		2007	4,6	13,2	17,8	72,8	9,4
		2008	21,6	12,9	34,5	61,2	4,4
		I-IX 2009	26,0	4,6	30,7	69,3	0,1
1514	Olej rzepakowy	2003	99,7	0,2	99,9	-	0,1
		2004	62,1	15,8	77,9	-	22,1
		2005	19,5	39,9	59,4	36,6	4,0
		2006	7,0	26,0	33,0	29,1	62,1
		2007	7,9	23,8	31,7	37,8	30,5
		2008	41,2	27,1	68,3	16,8	14,9
		I-IX 2009	44,6	38,7	83,3	16,7	-
1517	Margaryna i jadalne mieszaniny z tłuszczów	2003	59,0	40,9	99,9	-	0,1
		2004	64,1	35,7	99,8	-	0,2
		2005	60,0	37,7	97,7	-	2,3
		2006	77,1	13,9	91,0	0,4	8,6
		2007	81,1	10,8	91,9	0,7	7,4
		2008	77,6	14,9	92,5	-	7,5
		I-IX 2009	98,0	1,6	99,6	0,2	0,2
1601	Kiełbasy i podobne wyroby z mięsa	2003	85,1	13,4	98,5	1,5	-
		2004	91,4	8,6	100,0	-	-
		2005	88,9	11,0	99,9	-	0,1
		2006	84,7	13,9	98,6	-	1,4
		2007	82,5	17,5	100,0	-	-
		2008	82,3	17,7	99,9	-	0,1
		I-IX 2009	71,5	28,5	100,0	-	-
1602	Pozostałe przetwory z mięsa	2003	10,8	85,5	96,3	0,1	3,6
		2004	50,2	48,2	98,4	-	1,6
		2005	85,8	7,2	93,0	-	7,0
		2006	72,4	3,0	75,4	-	24,6
		2007	55,7	4,0	59,8	-	40,2
		2008	89,0	9,4	98,4	-	1,6
		I-IX 2009	92,2	6,7	98,9	-	1,1
1701	Cukier buraczany	2003	80,6	18,6	99,2	-	0,8
		2004	0,1	99,7	99,8	-	0,2
		2005	8,8	91,1	99,9	-	0,1
		2006	53,0	41,3	94,3	5,7	-
		2007	97,5	2,5	100,0	-	-
		2008	70,9	29,0	99,9	-	0,1
		I-IX 2009	3,1	96,6	99,7	0,3	-
1702	Pozostałe cukry	2003	65,0	28,4	93,4	-	6,6
		2004	77,4	20,6	98,0	-	2,0
		2005	57,2	42,2	99,4	-	0,6
		2006	63,1	36,2	99,3	-	0,7
		2007	64,2	34,8	99,1	-	0,9
		2008	62,5	36,7	99,1	-	0,9
		I-IX 2009	67,2	28,2	95,3	-	4,7
1901	Ekstrakt słodowy, przetwory spożywcze z mąki, kasz i skrobi	2003	93,8	4,4	98,2	1,2	0,6
		2004	93,7	4,3	98,0	1,5	0,5
		2005	94,0	4,2	98,2	1,2	0,6
		2006	95,3	2,9	98,2	1,3	0,5
		2007	95,2	3,0	98,2	0,7	1,1
		2008	93,4	4,0	97,4	0,7	1,9
		I-IX 2009	93,5	5,5	99,0	0,6	0,4

Kod CN	Produkty	Lata	UE-15	UE-10 ¹	UE-25 ²	WNP	Pozostałe
1904	Przetwory spożywcze otrzymywane przez spęczniecie zbóż	2003	73,2	14,7	87,9	0,5	11,6
		2004	88,8	8,8	97,6	-	2,4
		2005	88,8	10,5	99,3	-	0,7
		2006	89,1	10,6	99,7	-	0,3
		2007	90,7	9,0	99,6	-	0,4
		2008	90,5	9,2	99,7	-	0,3
200210	Pomidory w puszkach	I-IX 2009	86,8	12,7	99,5	-	0,5
		2003	99,9	-	99,9	-	0,1
		2004	96,9	-	96,9	-	3,1
		2005	98,7	0,1	98,8	-	1,2
		2006	99,2	0,6	99,8	-	0,2
		2007	99,6	0,3	99,9	-	0,1
200290	Koncentrat pomidorowy	2008	98,6	0,2	98,8	-	1,2
		I-IX 2009	99,8	0,2	100,0	-	-
		2003	14,5	60,8	75,3	-	24,7
		2004	18,0	49,0	67,0	-	33,0
		2005	32,9	27,4	60,3	0,2	39,5
		2006	44,8	28,0	72,8	-	27,2
200979	Sok jabłkowy zagęszczony	2007	46,8	18,0	64,8	-	35,2
		2008	43,9	14,8	58,7	-	41,3
		I-IX 2009	53,0	9,6	62,5	-	37,5
		2003	13,1	2,0	15,1	41,3	56,4
		2004	25,2	16,4	41,6	8,6	49,8
		2005	29,0	5,1	34,1	19,2	46,7
210690	Przetwory spożywcze pozostałe (syropy)	2006	26,0	4,9	30,9	4,3	64,8
		2007	9,5	6,4	15,8	23,6	60,6
		2008	16,8	4,1	20,9	21,5	57,6
		I-IX 2009	8,1	10,8	18,9	34,6	46,5
		2003	65,8	25,6	91,4	-	8,6
		2004	73,0	14,8	87,8	0,1	12,1
2302	Otręby, śruty i inne pozostałości z obróbki zbóż	2005	77,0	14,9	91,9	-	8,1
		2006	72,6	11,7	84,3	-	15,7
		2007	80,5	10,9	91,4	-	8,6
		2008	81,3	8,3	89,7	0,2	10,1
		I-IX 2009	83,6	6,8	90,5	0,3	9,2
		2003	0,1	99,5	99,6	0,3	0,1
2309	Karma dla zwierząt domowych	2004	6,5	88,3	94,8	1,0	4,2
		2005	10,9	77,9	88,8	-	11,2
		2006	2,5	86,6	89,1	-	10,9
		2007	8,5	86,6	95,2	-	4,8
		2008	8,5	88,2	96,7	-	3,3
		I-IX 2009	6,3	88,2	94,5	-	5,5
2401	Tytoń nieprzetworzony	2003	55,9	36,1	92,0	1,7	6,3
		2004	63,4	29,8	93,2	1,7	5,1
		2005	68,3	26,5	94,8	1,5	3,7
		2006	73,4	21,1	94,5	2,5	3,0
		2007	75,9	19,2	95,1	2,0	2,9
		2008	74,6	22,5	97,2	0,4	2,4
35021190	Albumina jaj suszona	I-IX 2009	68,5	28,3	96,9	-	3,1
		2003	15,7	-	15,7	-	84,3
		2004	17,4	1,5	18,9	0,5	80,6
		2005	17,1	1,7	18,8	1,1	80,1
		2006	20,9	2,9	23,8	1,1	75,1
		2007	21,5	2,9	24,4	1,2	74,4
3505	Dekstryny i pozostałe skrobie modyfikowane	2008	22,7	1,7	24,4	0,9	74,7
		I-IX 2009	14,8	5,2	20,0	2,5	77,4
		2003	94,1	5,9	100,0	-	-
		2004	98,9	-	98,9	-	1,1
		2005	97,3	2,7	100,0	-	-
		2006	99,2	0,8	100,0	-	-
3505	Dekstryny i pozostałe skrobie modyfikowane	2007	99,9	-	99,1	-	0,1
		2008	42,1	3,0	45,1	-	54,9
		I-IX 2009	52,5	-	52,5	-	47,5
		2003	90,7	2,2	92,9	-	7,1
		2004	95,9	2,3	98,2	-	1,8
		2005	98,1	1,0	99,1	-	0,9
3505	Dekstryny i pozostałe skrobie modyfikowane	2006	96,5	1,9	98,4	-	1,6
		2007	96,8	1,1	97,9	-	2,1
		2008	96,5	1,4	97,9	-	2,1
		I-IX 2009	90,6	8,3	98,9	-	1,1

1/ od 2007 r. – UE-12 2/ od 2007 r. – UE-27

EGZEMPLARZ BEZPŁATNY

Nakład: 500 egz.

Druk i oprawa: EXPOL Włocławek